



## Piano triennale dell'Offerta Formativa Scuola "S. Chiara D' Assisi" e "Oasi Madre Serafina"

Via di Pantan Monastero, 35 - 00166  
Roma  
Tel.: 0661560611  
e-mail: [oasim.serafina@libero.it](mailto:oasim.serafina@libero.it) -  
[www.oasimadreseorafina.com](http://www.oasimadreseorafina.com)





## **PTOF - 2025/28**

*Il Piano Triennale dell'Offerta Formativa della SCUOLA dell'Infanzia S. Chiara D'Assisi e della SCUOLA Primaria OASI MADRE SERAFINA è stato elaborato dal collegio dei docenti nella seduta del 18.12.2024 sulla base dell'atto di indirizzo del dirigente prot. N. ca. 56/24 del 17.12.2024 ed è stato approvato dal Consiglio di Istituto nella seduta del 20 dicembre 2024 con delibera n.3*

*Annualità di riferimento dell'ultimo aggiornamento  
2023/24*

*approvato dal collegio docenti nella seduta del  
18 dicembre 2024 e approvato dal Consiglio  
d'Istituto con la delibera n. 3 del 20 dicembre 2024*

*Periodo di riferimento:*

*2025/2026*

*2026/2027*

*2027/2028*



## INDICE SEZIONI PTOF

<b>LA SCUOLA E IL SUO CONTESTO</b>	<b>1.1 Analisi del contesto e dei bisogni del territorio</b> <b>1.2 Caratteristiche principali della scuola</b> <b>1.3 Ricognizione attrezzature e infrastrutture materiali</b> <b>1.4 Risorse professionali</b>
<b>LE SCELTE STRATEGICHE</b>	<b>2.1 Priorità desunte dal RAV</b> <b>2.2 Obiettivi formativi prioritari (art. 1, comma 7 L. 107/15)</b> <b>2.3 Piano di miglioramento</b> <b>2.4 Principali elementi di innovazione</b>
<b>L'OFFERTA FORMATIVA</b>	<b>3.1 Traguardi attesi in uscita</b> <b>3.2 Insegnamenti e quadri orario</b> <b>3.3 Curricolo di Istituto</b> <b>3.4 Iniziative di ampliamento curricolare</b> <b>3.5 Attività previste in relazione al PNSD</b> <b>3.6 Valutazione degli apprendimenti</b> <b>3.7 Azioni della Scuola per l'inclusione scolastica</b>



## ORGANIZZAZIONE

- 4.1 Modello organizzativo**
- 4.2 Organizzazione Uffici e modalità di rapporto con l'utenza**
- 4.3 Reti e Convenzioni attivate**
- 4.4 Piano di formazione del personale docente**
- 4.5 Piano di formazione del personale non docente**



# LA SCUOLA E IL SUO CONTESTO

## ANALISI DEL CONTESTO E DEI BISOGNI DEL TERRITORIO

### Popolazione scolastica

#### Analisi

##### Opportunità

Il nostro Istituto accoglie una popolazione scolastica appartenente al XIII e al XIV Municipio di Roma servendo, quindi, anche le zone di Selva Candida e La Storta fino a raggiungere i comuni di Cerveteri, Fiumicino, Testa di Lepre e Civitavecchia. Si trova tra il quartiere di Casalotti, situato alla periferia nord ovest di Roma, lungo la Via Boccea, poco dopo lo svincolo del Raccordo Anulare, e il quartiere periferico di Pantan Monastero, lungo la Via di Casal Selce, che collega la Via Aurelia Km 14 e la Via Boccea Km 7. Sono due centri in forte e continua espansione urbanistica e demografica; a partire dalla metà degli anni '60, infatti, sono stati caratterizzati da una notevole espansione edilizia di tipo intensivo, che ha comportato l'aumento dei residenti e la loro diversificazione sotto il profilo socioeconomico e culturale. Attualmente il territorio presenta tratti tipici delle zone "urbane esterne", con alternanza di zone residenziali ad alto/medio livello di densità e zone prettamente agricole e/o di passaggio con fenomeni di degrado urbano e alloggi abusivi e di fortuna. I residenti si dedicano, per lo più, ad attività impiegate e commerciali; è in calo il numero dei residenti stranieri. A fronte di un livello diffuso di benessere in incremento, risulta, comunque, coesistere un bacino d'utenza che, seppur quantitativamente ridotto, si trova in condizioni di grave svantaggio socioeconomico-culturale linguistico.

##### Vincoli

Non sempre gli alunni in difficoltà, soprattutto provenienti da famiglie con disagio socioculturale, sono in grado di usufruire delle offerte del territorio a causa dell'estensione dello stesso stesso e della relativa difficoltà a raggiungere autonomamente i centri di aggregazione che sono molto esigui.

Il territorio risulta comunque estremamente eterogeneo, ma il recente rassetto dell'asse viario della via Boccea ha migliorato in generale la viabilità dei quartieri di provenienza degli alunni (Selva Candida e Selva Nera, Casalotti, Pantan Monastero...) e la raggiungibilità della nostra scuola.

A fronte di una scarsità di servizi, si trova però nelle immediate adiacenze dell'Istituto il Parco



## PTOF - 2025/28

della Cellulosa, con cui negli anni passati ci sono state diverse occasioni di collaborazione, (di recente il parco, dopo alterne vicende, è stato acquisito dal Comune di Roma che dovrà renderlo pulito, sicuro e accogliente, un “polmone” vivo nella nostra zona) come gite e visite guidate, e che costituisce, insieme ai centri sportivi ultimamente sviluppati, una delle possibilità per usufruire di spazi all’aperto, immersi nel verde, frequentato da bambini, ragazzi e famiglie.

Altri momenti di aggregazione sono assicurati dalle diverse parrocchie esistenti sul territorio, da quella dei SS. Marco e Pio X, alla parrocchia di Santa Gemma a quella dei SS. Martiri di Selva Candida, che accolgono in diversa misura i bambini che frequentano la nostra scuola, sia per il catechismo che per altre iniziative (attività teatrali, spettacoli...), sopperendo così alle poche infrastrutture presenti.

Alla luce delle difficoltà di creare occasioni di incontro e di confronto, data la scarsità dei centri aggregativi, la scuola rimane aperta e partecipa alle iniziative proposte dalle associazioni di solidarietà e volontarie presenti sul territorio.



# Territorio e capitale sociale

## Analisi

### Opportunità

Il nostro Istituto ha acquisito negli anni indubbia centralità nel territorio per i servizi offerti, e in quanto erogatore di un qualificato tempo scuola pieno (40 h settimanali). Rappresenta quindi un polo di aggregazione fondamentale per ragazzi e famiglie. La scuola ha raggiunto negli anni un buon livello formativo e la totalità degli alunni supera con successo le classi dei gradi successivi. Ciò presuppone che i criteri di valutazione adottati dalla scuola, collegati al curriculum scolastico, siano ben strutturati e utilizzati in modo consapevole dai docenti. La continuità e stabilità della popolazione scolastica presso l'Istituto fanno presupporre la bontà dell'offerta formativa e la fiducia acquisita come "scuola di qualità" nel territorio, attraverso buone pratiche educative sorrette dalla stabilità delle risorse professionali.

È in aumento il numero di alunni stranieri o provenienti da famiglie con genitori stranieri, provenienti soprattutto dall'Europa dell'Est. La loro inclusione nella nostra realtà educativa è, insieme a quella di tutti gli alunni provenienti da famiglie disagiate e non, uno dei punti di forza della scuola, da sempre attenta ai bisogni materiali ma anche affettivi. In particolare, la scuola persegue la "Politica dell'inclusione" con il fine di garantire il successo formativo a tutti gli alunni; effettua scelte educative che mirano a garantire e a tutelare il diritto di ogni alunno/studente, all'apprendimento e all'acquisizione di competenze; garantisce percorsi finalizzati all'individuazione e alla personalizzazione dell'apprendimento. Anche i casi di alunni con disagio sociale sono stati, fino ad oggi, ben integrati grazie a strategie di intervento condivise con la nostra équipe di specialisti e i servizi territoriali (Asl, servizi sociali, ...). Fondamentale è anche l'attenzione posta allo sviluppo delle competenze di cittadinanza attiva e democratica, in un'ottica cristiana e francescana, che avviene attraverso l'educazione interculturale, il rispetto delle differenze e lo sviluppo di comportamenti responsabili ispirati alla conoscenza e al rispetto della persona, del creato e della legalità.

### Vincoli

Nel territorio, sarebbe necessario un potenziamento dei servizi sociali: non sono sufficienti i centri di riferimento e di aggregazione soprattutto per i giovani, quali istituzioni culturali, teatri, cinema, biblioteche. Carenti sono anche le infrastrutture pubbliche per attività sportive e gli spazi di verde attrezzato. Per questo motivo la scuola ha attivato già dagli scorsi anni e cercherà di potenziarli per il prossimo triennio, una serie di laboratori dopo-scuola atti a creare situazioni di socializzazione e apprendimento (musica, inglese, etc.). La rete dei trasporti pubblici è piuttosto limitata e pertanto non favorisce adeguatamente la mobilità degli alunni verso le zone più centrali della città.



## Risorse economiche e materiali

### Analisi

#### Opportunità

La scuola offre: aule ben illuminate ed arieggiate; laboratorio di informatica; aula di lettura facente anche funzioni di biblioteca; aula di musica; due sale mensa; cucina; servizi igienici interni ed esterni; uscite di sicurezza, porte antipanico, estintori; due ampi cortili asfaltati; giardino e area boschiva; campo sportivo polivalente; campo adibito a calcio balilla "umano"; ampio parcheggio interno.

La scuola si è adeguata a tutte le richieste di legge sia per la sicurezza dei locali (arredi ignifughi, porta tagliafuoco, uscite di emergenza, scala antincendio, ecc...), sia per l'accessibilità e abitabilità da parte di soggetti portatori di handicap.

#### Ausili informatici

Tutte le aule della scuola primaria sono fornite di Lavagne Interattive Multimediali (LIM) e anche la scuola dell'infanzia dispone di LIM.

I docenti della scuola primaria utilizzano da diversi anni il registro elettronico, che permette alle famiglie di essere aggiornate quotidianamente sullo svolgimento dell'attività didattica e di scaricare materiale inserito dall'insegnante per lo svolgimento delle attività pomeridiane qualora ce ne fosse necessità. La scuola è presente in Rete attraverso un sito dedicato nel quale è possibile reperire tutte informazioni che la riguardano e rimanere aggiornati sulle attività scolastiche. Inoltre, è attiva una pagina Facebook per aggiornamenti sulle attività svolte.

#### Vincoli

Maggiori risorse economiche permetterebbero alla scuola di migliorare e potenziare le risorse già esistenti.



**CARATTERISTICHE PRINCIPALI DELLA SCUOLA****SCUOLA ELEMENTARE OASI MADRE SERAFINA (ISTITUTO PRINCIPALE)**

Ordine scuola

SCUOLA PRIMARIA

Codice

RM1E10900G

Indirizzo

VIA DI PANTAN MONASTERO 35 ROMA, CAP 00166

Telefono

0661560611

Email:

oasim.serafina@libero.it

Sito WEB

www.oasimadreseorafina.it

Totale Alunni

134

**Approfondimento**

L'Istituto "Oasi Madre Serafina" è una delle 5 scuole gestite dalle suore Clarisse Francescane Missionarie del SS. Sacramento. Risale al 1957, quando diedero vita alla Scuola dell'Infanzia e poi nel 1970 estesero la loro opera anche alla Scuola Primaria, come scuola privata autorizzata. Questa è divenuta parificata nell'anno scolastico 2009/2010. In seguito, le è stato riconosciuto lo "status di scuola paritaria" con Decreto Ministeriale prot. n. 11312 del 21/09/2001; anche per la Scuola Materna è stata riconosciuta lo "status di scuola paritaria" con prot.n. 488/1516 del 28/02/2001.

L'Istituto è situato a Roma, in via di Pantan Monastero. Oggi le religiose, presenti nella scuola sono n. 4 e si avvalgono anche di personale docente laico e di personale non docente.

La nostra scuola si è rapidamente affermata nel contesto cittadino offrendo la sua specifica proposta educativa a famiglie che continuano a scegliere il nostro Istituto a partire dalla Scuola dell'Infanzia, per poi proseguire nella Scuola Primaria, in una linea di continuità didattica e formativa.

L'attività scolastica, che non ha scopo di lucro, è associata a federazioni di stampo cattolico quali: FIDAE, FISM, AGIDAE, che promuovono attività di formazione, aggiornamento, sperimentazione, innovazione ed iniziative di coordinamento.

Le Suore Clarisse Missionarie del SS. Sacramento sono una Congregazione di religiose fondata



## PTOF - 2025/28

nel 1898 da Madre Serafina Farolfi (1853 – 1917) che, nella sua esperienza di pedagoga francescana, ha elaborato un metodo educativo che si basa su tre pilastri fondamentali dell'apprendimento "Amare, Agire ed Educare".

La proposta carismatica, che annualmente si rinnova, propone un cammino spirituale rivolto non solo ai bambini ma anche ai docenti ed alle famiglie. Concretamente si realizza una volta al mese l'Adorazione Eucaristica in cappella (Primaria ed Infanzia); in collaborazione con l'Equipe Missionaria della nostra Congregazione si compiono gesti solidari per i più poveri; nei periodi forti di Avvento e di Quaresima si propongono incontri per tutti i genitori; si offrono un Convegno Educativo annuale ed uscite formative in luoghi francescani per gli insegnanti. Il mese mariano viene particolarmente curato.

Partendo da questi principi, vogliamo che la nostra sia una scuola di qualità, in cui tutti i soggetti che interagiscono nell'ambito della Comunità Educante (alunni, genitori, personale docente e non docente, ex alunni e volontari) cooperino per realizzare al meglio questa proposta formativa e per diffondere una cultura attenta al processo di crescita di ogni singola persona nel corso della vita. L'identità dell'Istituto è anche alla base del Regolamento d'Istituto, del Patto di Corresponsabilità.

### **Missione educativa e finalità**

La Scuola Primaria, fedele al Carisma della fondatrice, si impegna a promuovere lo sviluppo integrale dell'uomo, ad aiutare, a sostenere gli alunni nella formazione della loro personalità, nel rispetto delle Nuove Indicazioni per il Curricolo, attraverso l'acquisizione sistematica e critica della cultura e nella scelta di valori di vita. Le religiose e gli insegnanti partecipano alla missione educativa dell'Istituto che intende realizzare le sue finalità, individuate in una solida cultura e nella buona educazione cristiana. La partecipazione delle famiglie costituisce un elemento fondamentale per completare l'azione educativa che la scuola si propone di realizzare. La Scuola Oasi Madre Serafina:

- promuove lo sviluppo integrale della persona, la cultura della pace, la sintesi tra cultura e fede e tra fede e vita;
- propone il sapere umano, specificato nelle varie discipline, come strumento di lavoro quotidiano per il perseguimento degli obiettivi;
- fornisce gli strumenti per un apprendimento creativo, di gruppo e individualizzato, affinché gli alunni possano imparare ad imparare;
  - favorisce la socializzazione, la collaborazione e il dialogo con gli insegnanti e con i compagni;
  - educa al valore dello studio e del lavoro, come mezzi di crescita e di realizzazione della persona;
  - si impegna a creare i presupposti per un ambiente sereno dove si possa vivere con gioia il proprio dovere.



PRESENTAZIONE DELLA COMUNITA' SCOLASTICA

L'Istituto "S. Chiara d'Assisi" – "Oasi Madre Serafina" di Roma, sito in via di Pantan Monastero, 35, è scuola paritaria ed è così articolato:

- *Scuola dell'Infanzia*                      3 classi n. alunni 35
- *Scuola Primaria*                         5 classi n. alunni 99

*Dati della Scuola:*

INDIRIZZO                      Via di Pantan Monastero, 35 – 00166 ROMA

CF                                 02446190585

PI                                 01058891001

Cod. Mec. Infanzia            RM1A051007

Cod. Mec. Primaria            RM1E10900G

Telefono                        0661560611

mail: [oasim.serafina@libero.it](mailto:oasim.serafina@libero.it)

pec: [oasimadreserafina@pec.it](mailto:oasimadreserafina@pec.it)



## RICOGNIZIONE ATTREZZATURE E INFRASTRUTTURE MATERIALI

Laboratori	<b>Con collegamento ad Internet</b>	<b>1</b>
	<b>Informatica</b>	<b>5</b>
	<b>Musica</b>	<b>1</b>
	<b>Laboratorio multidisciplinare</b>	<b>1</b>

Strutture sportive	<b>Campo Basket-Pallavolo all'aperto</b>	<b>1</b>
--------------------	--	----------

Servizi	<b>Mensa</b>	
---------	--------------	--

Attrezzature multimediali	<b>PC e Tablet presenti nei Laboratori</b>	<b>7</b>
	<b>LIM e Smart TV (dotazioni multimediali) presenti nei laboratori</b>	<b>1</b>
	<b>LIM presenti nelle aule</b>	<b>5</b>



## Approfondimento

La scuola ha al suo interno un giardino di piante da orto e floreali dedicato all'attività dei bambini. Inoltre, il bosco che circonda la scuola, favorisce la diretta osservazione degli elementi naturali e dei cambiamenti stagionali.

### RISORSE PROFESSIONALI

Docenti	14
Personale non docente	2
Psicologo della scuola	1
Religiose	4

## Approfondimento

La nostra scuola, essendo una realtà cattolica d'ispirazione francescana, si propone di articolare il suo operare quotidiano intorno a tre pilastri fondamentali dell'apprendimento elaborati dalla fondatrice della Congregazione: Amare, Agire, Educare. Ritiene di fondamentale importanza la collaborazione tra l'Istituzione scolastica, i docenti, le famiglie e gli alunni, per questo la scuola ha redatto il "Patto educativo di corresponsabilità".

Inoltre, per garantire la qualità del servizio reso, si avvale di personale docente laico qualificato al quale si aggiungono figure professionali quali psicologi per il sostegno e l'accompagnamento sia dei bambini che delle loro famiglie, attraverso lo sportello di ascolto.

La presenza della psicologa della scuola, insieme ad altre figure professionali permette la realizzazione, a titolo volontario e su richiesta dei genitori, di screening per l'individuazione precoce di disturbi DSA e BES.

Nel dettaglio:

#### Superiora, gestore pro-tempore:

Valorizza le risorse umane e professionali, sostiene e agevola lo sviluppo dell'Istituto; Costruisce un clima di lavoro positivo per sostenere e sviluppare la ricerca e l'innovazione didattica e metodologica dei docenti, per garantire l'esercizio della libertà di scelta delle famiglie e il diritto di apprendimento degli alunni.

#### Responsabile amministrativo:

Cura l'organizzazione ed ha autonomia operativa rispetto alla gestione dei servizi generali e amministrativo – contabili;

#### Animatore Digitale:

FORMAZIONE INTERNA - stimola la formazione interna alla scuola negli ambiti del Piano Nazionale Scuola Digitale (PNSD) favorendo la partecipazione di tutta la comunità scolastica alle attività formative;

CREAZIONE DI SOLUZIONI INNOVATIVE - Individua soluzioni metodologiche e tecnologiche sostenibili da diffondere all'interno della Scuola (es. uso di particolari strumenti per la didattica di cui la scuola si è dotata; la pratica di una metodologia comune; informazione su innovazioni esistenti in altre scuole; diffusione del coding in tutte le classi), coerenti con l'analisi dei fabbisogni della scuola stessa, anche in sinergia con attività di assistenza tecnica condotta da altre figure.



### Referente per la sicurezza:

Segnala tempestivamente le emergenze e gli aspetti relativi alla sicurezza degli alunni e del personale.

Mantiene i contatti con l'Ente locale per i problemi relativi alla sicurezza, alla manutenzione delle strutture e la loro messa a norma.

Svolge azione di informazione al personale scolastico.

Partecipa a specifiche iniziative di formazione.

### Collegio Docenti:

Il Collegio dei docenti rappresenta l'organo tecnico dell'istituzione scolastica, è il luogo in cui si assumono le coordinate della progettazione pedagogica e didattica che si esprimono successivamente nel Piano dell'offerta formativa, il documento dell'identità culturale e progettuale della scuola.

### Consiglio d'Istituto:

Elabora gli indirizzi generali del PTOF e approva il PTOF triennale elaborato dal Collegio dei Docenti.

Delibera il Programma annuale, il bilancio preventivo e il conto consuntivo Stabilisce l'entità del fondo per le minute spese;

Fatte salve le competenze del collegio dei docenti e di classe, ha potere deliberante per quanto concerne l'organizzazione e la programmazione della vita e dell'attività della scuola (Adozione del regolamento interno dell'istituto, acquisto, rinnovo e conservazione delle attrezzature tecnico-scientifiche e dei sussidi didattici, adattamento del calendario scolastico alle specifiche esigenze ambientali; criteri per la programmazione e l'attuazione delle attività parascolastiche, interscolastiche, extrascolastiche, con particolare riguardo ai corsi di recupero e di sostegno, alle libere attività complementari, alle visite guidate e ai viaggi di istruzione; competenze in materia di uso delle attrezzature e degli edifici scolastici ai sensi dell'articolo 94 del D.Lgs. 297/94 e degli artt. 2-5 del DPR 275/99 come modificato dai DPR 156/1999 e 105/2001);

Si pronuncia su ogni altro argomento attribuito dal testo unico, dalle leggi e dai regolamenti, alla sua competenza.



## PTOF - 2025/28

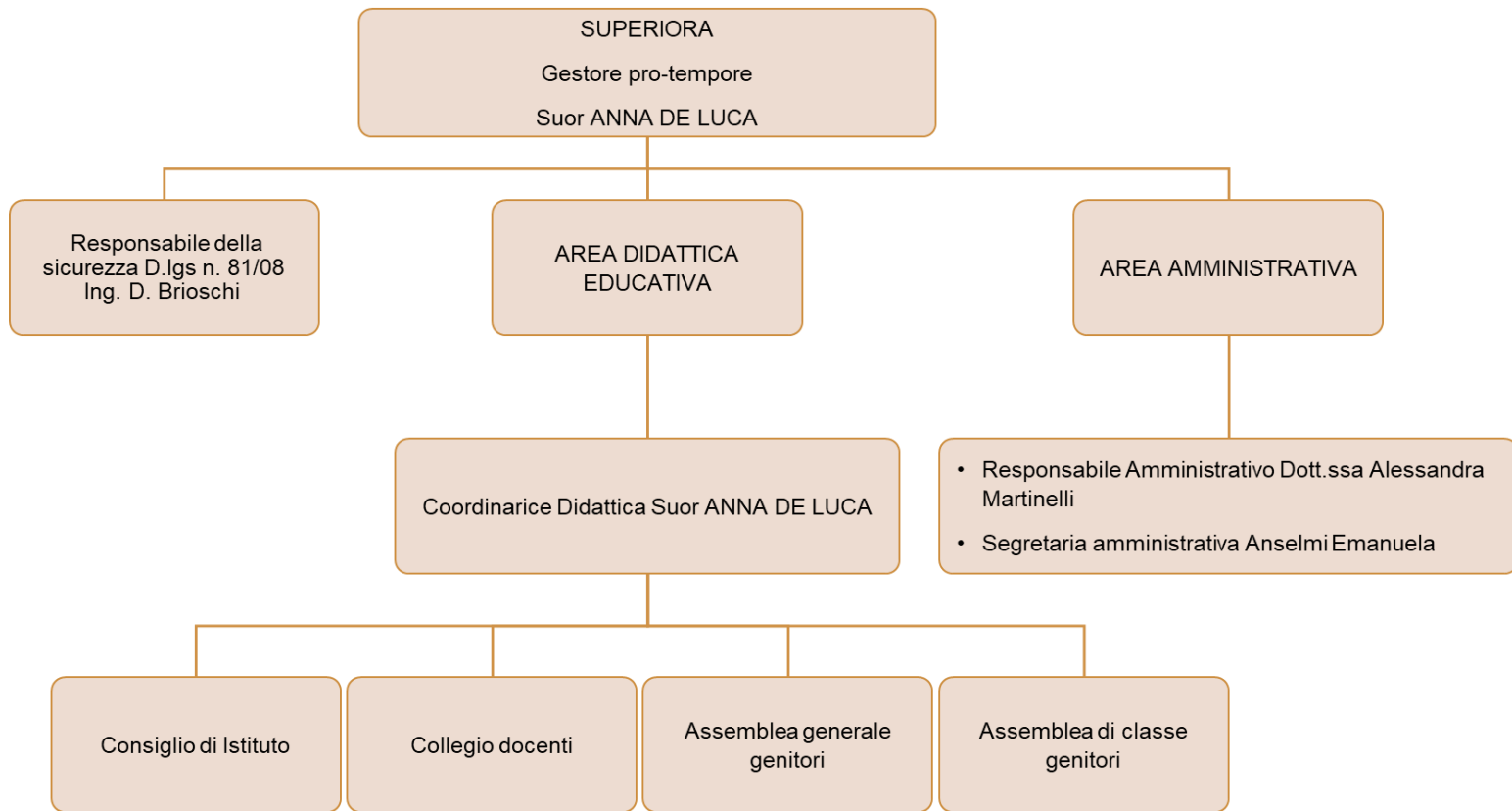



## LE SCELTE STRATEGICHE

### PRIORITÀ DESUNTE DAL RAV

#### ASPETTI GENERALI

##### MISSION:

Nel suo compito Missionario l'Istituto cerca di associare tutti coloro che, partecipando secondo il proprio ruolo e le proprie inclinazioni al Progetto Educativo (alunni, genitori, docenti, ex-alunni, personale ausiliario), ne condividono le finalità e desiderano cooperare, insieme alle Sorelle della Fraternità, alla sua attuazione, secondo il carisma di Madre Serafina Farolfi, Fondatrice della Famiglia religiosa ed educatrice di grandi capacità e profonde intuizioni pedagogiche.

Questi sono i valori che riteniamo più importanti per una educazione completa ed adeguata allo spirito cristiano:

- **il valore della Vita:** scoprire e vivere il senso della vita come la realtà più sacra e intangibile presente nel mondo; come un dono alla ricerca del sé, dell'altro e della natura.
- **il valore della Pace:** perseguire il valore della pace, obiettivo primario di ogni società e di ogni convivenza nazionale ed internazionale, inteso non solo come assenza di conflitti, ma come cammino verso una migliore intesa tra i popoli e un autentico dialogo tra le culture.
- **il valore della Solidarietà:** promuovere un'autentica cultura della solidarietà, basata sui rapporti interpersonali, che coinvolga ambiti sempre più ampi, quali famiglia, Scuola, parrocchia, gruppi sociali e interculturali.
- **il valore dell'Uguaglianza:** realizzare il diritto ad una tangibile uguaglianza, offrendo ai nostri alunni, nessuno escluso, pari opportunità di essere non utenti passivi ma protagonisti attivi.
- **il valore della Responsabilità:** suscitare il senso e la consapevolezza della autentica responsabilità, nei confronti di sé stessi e della realtà circostante, affinché il proprio agire possa essere occasione di crescita.
- **Il valore dell'Accoglienza e dell'Inclusione:** favorire quotidianamente l'accoglienza, con opportuni ed adeguati atteggiamenti socioaffettivi di tutta la Comunità Educante nei confronti dei discenti, dei suoi membri e della realtà circostante.
- **il valore della Coerenza:** saper offrire professionalità e coerenza di interventi educativi attenti ai bisogni, alle attese e alle potenzialità di ogni alunno, per farlo crescere nella libertà, nella comunione, nel rispetto e nella collaborazione con gli altri.
- **il valore della Partecipazione:** mantenere e sviluppare intense relazioni di reciprocità con tutte le persone che si incontrano nel vissuto comunitario scolastico; garantire la massima semplificazione delle procedure ed offrire un'informazione completa e trasparente del vissuto scolastico; organizzare le attività e gli orari in modo flessibile per garantire l'efficacia educativa.





### VISION:

La nostra Scuola, ambiente vitale e ricco di stimoli, favorisce la crescita nelle relazioni, mettendo in atto strategie utili allo sviluppo globale di ciascun alunno. Offre non una “Scuola delle nozioni”, né una “Scuola delle occasioni”, **ma un’azione pedagogico - didattica che porti al piacere della scoperta, dell’osservazione, dell’attività diretta, della collaborazione con compagni e docenti.**

### La Scuola si propone di essere:

- Una **comunità** dove alunni, famiglie e personale docente e non docente, nella ricchezza delle relazioni, costruiscono **un luogo positivo** di crescita e di maturazione personale.
- Un **centro di cultura** con una mentalità dialogica, aperta al confronto democratico, rispettosa delle opinioni altrui e capace di assumere uno stile di vita coerente con i valori della convivenza civile e del messaggio evangelico.
- Un luogo dove, in linea con il progetto formativo, la Comunità Educante garantisce criteri di **affidabilità, chiarezza e responsabilità** ed è capace di un confronto continuo con le altre realtà extrascolastiche.
- Un **luogo** ricco di nuove proposte e progetti, aperto al territorio, alla sua cultura, alle sue tradizioni.
- Un **Soggetto formativo** in linea con le finalità del progetto educativo: istruire, educare e socializzare per una **scuola attiva** in cui tutti cooperino per diffondere una cultura attenta non solo al “prodotto” ma anche al “processo”, perché l'alunno di oggi diventi cittadino consapevole domani.

La Scuola si prefigge inoltre la formazione di un alunno che sia **“cittadino e soprattutto uomo”**: consapevole e responsabile di sé e degli altri; capace di collaborare in modo costruttivo ed efficace; abile nel fare scelte responsabili; che sappia porsi delle domande e ricercare le risposte; solidale e aperto nei confronti di ogni persona e di ogni evento; capace di leggere i vari linguaggi della realtà, di esprimersi in modo chiaro, efficace ed essenziale nelle varie situazioni esistenziali. Nel dettaglio suddividiamo gli obiettivi per area.

### AREA DIDATTICO-EDUCATIVA

- Strutturare i processi di insegnamento-apprendimento in modo che essi rispondano esattamente alle Indicazioni Nazionali ed ai Profili di competenza, tenendo presente che con esse il MIUR esplicita i livelli essenziali delle prestazioni (LEP), ovvero i livelli che obbligatoriamente devono essere conseguiti da ciascuno studente nell’esercizio del diritto-dovere all’istruzione;
- Valorizzare l’identità specifica della istituzione scolastica e l’integrazione vicendevolmente arricchente e funzionale con il territorio - promozione del patrimonio storico, artistico, culturale, della sua conoscenza e l’impegno per la sua valorizzazione - coniugate a una dimensione di apertura alle dimensioni europea e globale;
- Attuare curricoli intrinsecamente inclusivi, che partendo da una progettazione didattica “plurale” fondata sull’idea dell’Universal Design for Learning, siano in grado di valorizzare gli allievi nelle loro molteplici forme di differenziazione cognitiva, comportamentale e culturale;
- Intensificare i momenti laboratoriali mirati all’apprendimento “in situazione” per sostenere la valenza orientativa della scuola e la crescita delle competenze chiave di cittadinanza europea, riconducibili a specifici ambiti disciplinari (Competenza alfabetica funzionale,



## PTOF - 2025/28

Competenza multilinguistica, Competenza matematica e Competenza in scienze, tecnologia e ingegneria, Competenza digitale) ed a dimensioni trasversali (Competenza personale, sociale e capacità di imparare ad imparare, Competenza in materia di cittadinanza, Competenza imprenditoriale, Competenza in materia di consapevolezza ed espressione culturali);

- Rendere la scuola “un laboratorio permanente di ricerca educativa e didattica” nell’ottica dell’innovazione tecnologica e didattica;
- Diversificare le proposte formative, sia in termini di supporto e recupero per gli alunni con bisogni educativi speciali sia nelle direzioni dello sviluppo delle potenzialità, delle attitudini e della valorizzazione delle eccellenze;
- Promuovere iniziative volte alla educazione alle regole di convivenza civile, al rispetto degli altri e delle altrui opinioni, al contrasto di ogni forma di discriminazione;
- Monitorare ed intervenire tempestivamente sugli alunni a rischio (a partire da una segnalazione precoce di casi potenziali BES);
- Monitorare i risultati di apprendimento degli studenti, in relazione alle prove nazionali, agli esiti degli scrutini, e alle prove per classi parallele;
- Promuovere la cultura della valutazione, del miglioramento e della rendicontazione sociale sia per consolidare processi di valutazione formativa degli apprendimenti sia per una attiva collaborazione con gli enti e le associazioni territoriali;

### **AREA ORGANIZZATIVA - AMMINISTRATIVA**

- Consolidare procedure di azione chiare e condivise in riferimento ad attività routinarie (es. gite scolastiche, registro elettronico);
- Promuovere la condivisione delle regole di convivenza e di esercizio dei rispettivi ruoli all’interno dell’istituzione;
- Migliorare quantità e qualità delle dotazioni tecnologiche;
- Migliorare gli ambienti di apprendimento (dotazioni, logistica, arredi);

### **AREA RISORSE UMANE**

- Potenziare la formazione dei docenti nella prospettiva dell’attuazione di percorsi innovativi e di ricerca-azione;
- Promuovere attività di riflessione e di conoscenza del Carisma della Fondatrice MADRE SERAFINA FAROLFI;
- Promuovere e socializzare le buone pratiche del fare scuola.



## PRIORITÀ E TRAGUARDI

### Risultati Scolastici

#### **Priorità**

Saper armonizzare le competenze di crescita personale degli alunni con le esigenze di formazione specifica e le strategie di sviluppo e continuità sul territorio.

#### **Traguardi**

Garantire un'alta percentuale di successo scolastico nel primo anno della scuola secondaria di primo grado;

#### **Priorità**

Potenziamento delle competenze digitali con l'uso di strumenti innovativi come lim e tablet come ausili alla didattica tradizionale

#### **Traguardi**

Conseguimento della certificazione EIPASS Junior spendibile come credito formativo nel percorso educativo dell'alunno

#### **Priorità**

Potenziamento delle competenze linguistiche- inglese/spagnolo- con attivazione di laboratori di bilinguismo che affiancano la didattica tradizionale

#### **Traguardi**

Padronanza delle lingue europee ed eventuale certificazione CAMBRIDGE YLE (starters, movers e flyers) come credito formativo nel percorso educativo dell'alunno per la scuola dell'infanzia e primaria.

**Priorità**

Potenziamento delle competenze musicali con attivazione di laboratorio con diversi strumenti musicali per arricchire i contenuti didattici.

**Traguardi**

Padronanza delle competenze musicali sperimentando un laboratorio extrascolastico in orario pomeridiano.

**Priorità**

Sostenere la formazione e l'aggiornamento del personale educativo con particolare attenzione nella diffusione delle innovazioni didattiche, uso delle tecnologie digitali e l'insegnamento con nuove metodologie; approfondimento della conoscenza del Carisma specifico della Congregazione.

**Traguardi**

Adesione all'accordo di rete verticale tra scuole - statali e paritarie - per garantire la continuità e la crescita nella formazione, per garantire un aggiornamento costante dell'insegnamento.

### Risultati Nelle Prove Standardizzate Nazionali

**Priorità**

Confermare e, se possibile, aumentare il rendimento nelle prove standardizzate nazionali.

**Traguardi**

Raggiungere livelli positivi di competenze

### Competenze Chiave Europee:

Le competenze chiave per l'apprendimento permanente sono una combinazione di conoscenze, abilità e attitudini appropriate al contesto. In particolare, sono necessarie per la realizzazione e lo sviluppo personale, la cittadinanza attiva, l'inclusione sociale e l'occupazione.

Le competenze chiave sono essenziali in una società della conoscenza e assicurano maggior flessibilità ai lavoratori per adattarsi in modo più rapido a un mondo in continuo mutamento e sempre più interconnesso. Inoltre, tali competenze sono un fattore di primaria importanza per l'innovazione, e la produttività.

Le competenze chiave devono essere acquisite:



## PTOF - 2025/28

- dai giovani alla fine del loro ciclo di istruzione obbligatoria e formazione, preparandoli alla vita adulta, soprattutto alla vita lavorativa, formando allo stesso tempo una base per l'apprendimento futuro;

- dagli adulti in tutto l'arco della loro vita, attraverso un processo di sviluppo e aggiornamento delle loro abilità.

L'acquisizione delle competenze chiave si integra bene con i principi di parità e accesso per tutti.

Il presente quadro di riferimento si applica anche e soprattutto ai gruppi svantaggiati, che hanno bisogno di sostegno per realizzare le loro potenzialità educative.

### Otto competenze chiave per l'apprendimento permanente

Il quadro di riferimento delinea otto competenze chiave e descrive le conoscenze, le abilità e le attitudini essenziali ad esse collegate. Queste competenze chiave sono:

la comunicazione nella madrelingua, che è la capacità di esprimere e interpretare concetti, pensieri, sentimenti, fatti e opinioni in forma sia orale sia scritta (comprensione orale, espressione orale, comprensione scritta ed espressione scritta) e di interagire adeguatamente e in modo creativo sul piano linguistico in un'intera gamma di contesti culturali e sociali;

la comunicazione in lingue straniere che, oltre alle principali abilità richieste per la comunicazione nella madrelingua, richiede anche abilità quali la mediazione e la comprensione interculturale. Il livello di padronanza dipende da numerosi fattori e dalla capacità di ascoltare, parlare, leggere e scrivere;

la competenza matematica e le competenze di base in campo scientifico e tecnologico. La competenza matematica è l'abilità di sviluppare e applicare il pensiero matematico per risolvere una serie di problemi in situazioni quotidiane, ponendo l'accento sugli aspetti del processo, dell'attività e della conoscenza. Le competenze di base in campo scientifico e tecnologico riguardano la padronanza, l'uso e l'applicazione di conoscenze e metodologie che spiegano il mondo naturale. Tali competenze comportano la comprensione dei cambiamenti determinati dall'attività umana e la consapevolezza della responsabilità di ciascun cittadino;

la competenza digitale consiste nel saper utilizzare con dimestichezza e spirito critico le tecnologie della società dell'informazione (TSI) e richiede quindi abilità di base nelle tecnologie dell'informazione e della comunicazione (TIC);

imparare ad imparare è collegata all'apprendimento, all'abilità di perseverare nell'apprendimento, di organizzare il proprio apprendimento sia a livello individuale che in gruppo, a seconda delle proprie necessità, e alla consapevolezza relativa a metodi e opportunità;

le competenze sociali e civiche. Per competenze sociali si intendono competenze personali, interpersonali e interculturali e tutte le forme di comportamento che consentono alle persone di partecipare in modo efficace e costruttivo alla vita sociale e lavorativa. La competenza sociale è collegata al benessere personale e sociale. È essenziale comprendere i codici di comportamento e le maniere nei diversi ambienti in cui le persone agiscono;

senso di iniziativa e di imprenditorialità significa saper tradurre le idee in azione. In ciò rientrano la creatività e l'innovazione, come anche la capacità di pianificare e di gestire progetti per raggiungere obiettivi. L'individuo è consapevole del contesto in cui si trova ed è in grado di cogliere le opportunità che gli si offrono.



consapevolezza ed espressione culturali, che implicano la consapevolezza dell'importanza dell'espressione creativa di idee, esperienze ed emozioni attraverso un'ampia varietà di mezzi di comunicazione, compresi la musica, le arti dello spettacolo, la letteratura e le arti visive.

Le competenze chiave sono tutte interdipendenti e ogni volta l'accento è posto sul pensiero critico, la creatività, l'iniziativa, la capacità di risolvere problemi, la valutazione del rischio, la presa di decisioni e la gestione costruttiva delle emozioni.

Di seguito si sviluppa quanto previsto per la nostra scuola:

**Priorità**

Sviluppo delle competenze chiave, sociali, civiche e di cittadinanza da parte degli studenti di tutte le classi

**Traguardi**

Inserimento di strumenti per il monitoraggio e la valutazione delle competenze chiave di cittadinanza.

**Priorità**

Sviluppo della conoscenza e approccio alla musica classica avvicinando e appassionando

i bambini alla musica e all'opera lirica. Unendo teatro, danza, musica e letteratura.

**Traguardi**

Partecipazione attiva allo spettacolo finale attraverso attività corale ed orchestrale di "Europa InCanto".

**Priorità**

Adozione di criteri comuni per la valutazione del comportamento.

**Traguardi**

Definizione e condivisione dei criteri comuni di valutazione.

**Priorità**

Ripristinare la passione e il coinvolgimento didattico e ludico per la lettura. Attraverso la lettura i bambini hanno la possibilità di conoscere nuovi mondi e nuove storie.

**Traguardi**

Avvicinare e appassionare i bambini alla lettura attraverso il "Progetto Biblioteca". Stimolare la lettura in ambienti dedicati per la scuola dell'infanzia e della primaria.



### **Priorità**

Le classi della scuola primaria sosterranno una corrispondenza con altre scuole. Un modo per “connettersi” utilizzando diverse forme di scrittura, a partire dalla tradizionale lettera, spedita con il francobollo, alla più tecnologica e-mail. I bambini, quindi sperimenteranno diversi modi per trovare una corrispondenza con nuovi “amici di penna”.

### **Traguardi**

Gli studenti parteciperanno a diverse attività di corrispondenza così organizzate: Tutte le classi manterranno un contatto regolare con una casa-famiglia in Romania, mentre le classi quarta e quinta, terranno un rapporto epistolare con scuole di altre regioni.

### **Priorità**

Scambio epistolare con codice linguistico totalmente in inglese con una scuola afferente per nazionalità per le classi terza, quarta e quinta.

### **Traguardi**

Progetto “Little writers”:

- Conoscenza di realtà espressive diverse;
- Differenti realtà scolastiche;
- Apertura a differenti espressioni ed abitudini culturali.

## **OBIETTIVI FORMATIVI PRIORITARI (ART. 1, COMMA 7 L. 107/15)**

### **ASPETTI GENERALI**

La scuola dell'Infanzia “S. Chiara d'Assisi” e la Scuola Primaria “Oasi Madre Serafina” in continuità con il Carisma Eucaristico Missionario della Congregazione delle Suore Clarisse Francescane Missionarie del SS.mo Sacramento, nella specificità della “Pedagogia Pratica” della Fondatrice, la Venerabile Madre Serafina Farolfi, promuove, in uno sviluppo graduale:

- la formazione integrale della persona in tutti i suoi aspetti: corporei, cognitivi, affettivi,



relazionali, estetici, spirituali,

- la responsabilità verso sé e verso il mondo,
- una gestione consapevole della libertà
- l'assunzione dell'alterità come ricchezza da condividere;

### **OBIETTIVI FORMATIVI INDIVIDUATI DALLA SCUOLA**

- 1)** valorizzazione e potenziamento delle competenze linguistiche, con particolare riferimento all'italiano nonché alla lingua inglese e della lingua spagnola, anche mediante l'utilizzo della metodologia Content Language integrated learning
- 2)** potenziamento delle competenze nella pratica e nella cultura musicali, nell'arte e nella storia dell'arte, nel cinema, nelle tecniche e nei media di produzione e di diffusione delle immagini e dei suoni, anche mediante il coinvolgimento dei musei e degli altri istituti pubblici e privati operanti in tali settori
- 3)** sviluppo delle competenze in materia di cittadinanza attiva e democratica attraverso la valorizzazione dell'educazione interculturale e alla pace, il rispetto delle differenze e il dialogo tra le culture, il sostegno dell'assunzione di responsabilità nonché della solidarietà e della cura dei beni comuni e della consapevolezza dei diritti e dei doveri; potenziamento delle conoscenze in materia giuridica ed economico-finanziaria e di educazione all'autoimprenditorialità
- 4)** sviluppo di comportamenti responsabili ispirati alla conoscenza e al rispetto della legalità, della sostenibilità ambientale, dei beni paesaggistici, del patrimonio e delle attività culturali
- 5)** La legge 20 agosto 2019, n. 92, concernente "Introduzione dell'insegnamento scolastico dell'educazione civica" e, in particolare, l'articolo 3 ha previsto che con decreto del Ministro dell'Istruzione, dell'università e della ricerca fossero definite linee guida per l'insegnamento dell'educazione civica con le quali individuare, ove non già previsti, specifici traguardi per lo sviluppo delle competenze e obiettivi specifici di apprendimento, in coerenza con le Indicazioni nazionali per il curricolo delle scuole dell'infanzia e del primo ciclo di istruzione. La nostra scuola ha quindi previsto da settembre 2020 l'Insegnamento dell'educazione civica, attraverso lo studio trasversale ed interdisciplinare della stessa. È stato quindi nominato un coordinatore di Istituto dotato delle certificazioni necessarie e dei CFU per l'insegnamento della stessa che si occupa della formazione degli insegnanti inerente a questo nuovo insegnamento.
- 6)** Alfabetizzazione all'arte, alle tecniche e ai media di produzione e diffusione delle immagini
- 7)** Potenziamento delle discipline motorie e sviluppo di comportamenti ispirati a uno stile di vita sano, con particolare riferimento all'alimentazione, all'educazione fisica e allo sport, e attenzione alla tutela del diritto allo studio degli studenti praticanti attività sportiva agonistica
- 8)** Potenziamento delle metodologie laboratoriali e delle attività di laboratorio attraverso tecniche di Outdoor Education
- 9)** Prevenzione e contrasto della dispersione scolastica, di ogni forma di discriminazione e del





## PTOF - 2025/28

bullismo, anche informatico; potenziamento dell'inclusione scolastica e del diritto allo studio degli alunni con bisogni educativi speciali attraverso percorsi individualizzati e personalizzati anche con il supporto e la collaborazione dei servizi socio-sanitari ed educativi del territorio e delle associazioni di settore e l'applicazione delle linee di indirizzo per favorire il diritto allo studio degli alunni adottati, emanate dal Ministero dell'istruzione, dell'università e della ricerca il 18 dicembre 2014;

10) Valorizzazione della scuola intesa come comunità attiva, aperta al territorio e in grado di sviluppare e aumentare l'interazione con le famiglie e con la comunità locale, comprese le organizzazioni del terzo settore e le imprese

11) Valorizzazione di percorsi formativi individualizzati e coinvolgimento degli alunni

12) Individuazione di percorsi e di sistemi funzionali alla premialità e alla valorizzazione del merito degli alunni

## PIANO DI MIGLIORAMENTO

A partire dalle priorità del RAV, Educare i bambini al rispetto dell'ambiente per promuovere una cultura di salvaguardia della vita sulla Terra, sensibilizzandoli a sistemi di raccolta differenziata e ad un'economia circolare; aiutarli a diventare cittadini in grado di partecipare consapevolmente alla costruzione della collettività e seguendo le linee guida della circolare del Miur prot. N. 0023940 che richiede che ogni azione relativamente la PTOF, al Rav e ai piani di miglioramento siano collegate con il PNRR –

Piano di riduzione dei divari territoriali e Piano “Scuola 4.0” la scuola si impegna a favorire:

- l'apprendimento attivo e collaborativo di studenti e studentesse
- la collaborazione e l'interazione fra studenti e docenti
- la motivazione ad apprendere
- il benessere emotivo
- il peer learning
- lo sviluppo di problem solving
- la co-progettazione
- l'inclusione e la personalizzazione della didattica
- Tutto ciò è utile per consolidare negli studenti:
- Abilità cognitive e metacognitive (come pensiero critico e creativo, imparare ad imparare, autoregolazione)
- Abilità sociali ed emotive (empatia, autoefficacia, responsabilità e collaborazione)
- Abilità pratiche e fisiche (soprattutto connesse all'uso di nuove informazioni e dispositivi di comunicazione digitale).

La scuola quindi nella definizione del Ptof per la triennalità 2025-2028 definisce come linea guida del Piano di Miglioramento quella del potenziamento delle attività e dei progetti legati ai



## PTOF - 2025/28

nuovi apprendimenti digitali e ai progetti di sostenibilità ambientale in linea con i punti chiave indicati nel PNRR.

Saranno due i punti cardine:

### COMPETENZE CHIAVE E DI CITTADINANZA

#### VALUTAZIONE (per la scuola primaria) COMPETENZE CHIAVE E DI CITTADINANZA

La scuola intende potenziare il lavoro, già in atto grazie anche alle esperienze maturate nel triennio precedente, con particolare riguardo alle competenze connesse all'insegnamento di Cittadinanza e Costituzione. Parallelamente si incrementerà e potenzierà la programmazione e la valutazione per competenze in tutte le discipline.

### COMPETENZE DIGITALI ED ANALOGICHE

#### Descrizione Percorso

#### IL PENSIERO COMPUTAZIONALE

Il pensiero computazionale viene individuato come la capacità di porre in essere procedimenti costruttivi per realizzare idee, affrontare e risolvere problemi; il coding, ossia l'uso didattico e ludico di strumenti e attività ispirate alla programmazione, mettendo a disposizione dei docenti strumenti metodologici trasversali, sostiene lo sviluppo del pensiero computazionale.

#### METODO ANALOGICO BORTOLATO

Ideato dal maestro Camillo Bortolato, il metodo analogico è un programma di intervento didattico che applica all'apprendimento la percezione a colpo d'occhio, condizione generale del nostro modo di vivere. Grazie alla sua immediatezza ed efficacia, il Metodo Analogico è utilizzato in tantissime scuole primarie e dell'infanzia.

Da anni l'Istituto si contraddistingue per l'uso di questo metodo, quale strumento per conoscere nuove cose. Esso usa strumenti compensativi per facilitare e semplificare l'apprendimento.

La relazione con l'alunno non è fondata sul giudizio o su verifiche, ma sulla fiducia. L'insegnante è considerato un alleato e tutti gli alunni eccellenti nella loro unicità.

**Il metodo analogico Bortolato si propone di rispettare il mistero di come avviene la conoscenza nella mente dei bambini per far liberare il volo delle menti genuine e vive, non considerandoli ripetitori di nozioni.**

#### OBIETTIVI DI PROCESSO" CURRICOLO, PROGETTAZIONE E VALUTAZIONE

Verifica e valutazione del curriculum d'Istituto.

#### "PRIORITÀ COLLEGATE ALL'OBIETTIVO"

##### "Priorità" [Risultati scolastici]

- saper armonizzare le competenze di crescita personale degli alunni con le esigenze di formazione specifica e le strategie di sviluppo e continuità sul territorio.



## PTOF - 2025/28

- potenziamento delle competenze digitali con l'uso di strumenti innovativi come lim, tablet e notebook come ausili alla didattica tradizionale;
- Acquisizione di nuove competenze e nuovi linguaggi concentrandosi sullo sviluppo delle competenze informatiche necessarie al sistema scolastico per svolgere un ruolo attivo nella transizione verso i lavori del futuro e di percorsi didattici e di orientamento alle discipline scientifiche;
- potenziamento delle competenze linguistiche- inglese/spagnolo- con attivazione di laboratori di bilinguismo che affiancano la didattica tradizionale

### » "Priorità" [Competenze chiave europee]

- sviluppo delle competenze chiave, sociali, civiche e di cittadinanza da parte degli studenti di tutte le classi;
- sviluppo dell'autonomia organizzativa degli alunni in ambito di studio e autoregolazione dell'apprendimento. Crescita nella consapevolezza del ruolo fondamentale di scelta negli interventi per la salvaguardia della terra secondo le linee guida della Laudato sii di Papa Francesco e dell'agenda 2030.
- Adozione di criteri comuni per la valutazione del comportamento.

## ATTIVITA' PREVISTE

### ATTIVITA' PREVISTA NEL PERCORSO: "PICCOLO PRINCIPE"

**TEMPISTICA PREVISTA PER LA CONCLUSIONE DELL'ATTIVITA':** Annuale.

**DESTINATARI:** Studenti scuola primaria e dell'infanzia.

**SOGGETTI INTERNI ESTERNI COINVOLTI:** Docenti.

### Responsabile

Dirigente, docenti prevalenti.

### Obiettivi formativi e competenze attese:

L'anno scolastico 2024/2025 vedrà come protagonista il "Piccolo Principe", personaggio conosciutissimo, nato dalla penna dello scrittore- aviatore francese A. de Saint Exupéry, uno dei classici più amati della letteratura di tutti i tempi, adatto sia a grandi che piccini.

La scelta di questo libro, come tema conduttore del nostro percorso didattico interdisciplinare, viene dettata dall' alto contenuto di valori universali che vengono trattati dallo scrittore, quali l'amore, l'amicizia, la solitudine e il senso della vita. Questi temi universali sono fondamentali per lo sviluppo emotivo e sociale dei bambini e delle bambine, aiutandoli a comprendere meglio se stessi e il mondo che li circonda, favorendo la creatività e spingendoli a pensare fuori dagli schemi.

Gli incontri e le riflessioni del "Piccolo Principe" invitano i bambini e le bambine a porsi domande e a riflettere sulle proprie esperienze e sul modo di interagire con gli altri.

Questo libro è pertanto un eccellente strumento per aiutare a sviluppare il pensiero critico e la capacità di analisi nei bambini.



## PTOF - 2025/28

Incorporare “Il Piccolo Principe” nel programma scolastico significa offrire ai bambini e alle bambine un’opportunità unica di crescita personale, intellettuale ed emotiva, grazie anche alla valorizzazione della bellezza del testo in lingua italiana, il quale mantiene un linguaggio poetico che regala una lettura arricchente e strabordante di sensibilità comunicativa.

Negli anni a seguire, il collegio docenti, sceglierà altri protagonisti legati al mondo della letteratura.

### **-ATTIVITA’ PREVISTA NEL PERCORSO: “CORRISPONDENZA EPISTOLARE”**

**TEMPISTICA PREVISTA PER LA CONCLUSIONE DELL’ATTIVITA’:** Annuale

**DESTINATARI:** Studenti scuola primaria.

**SOGGETTI INTERNI ESTERNI COINVOLTI:** Docenti.

#### **Responsabile**

Dirigente, docenti prevalenti.

#### **Obiettivi formativi e competenze attese:**

Le classi della scuola primaria sosterranno una corrispondenza con altre scuole. Un modo per “connettersi” utilizzando diverse forme di scrittura, a partire dalla tradizionale lettera, spedita con il francobollo, alla più tecnologica e-mail. I bambini, quindi sperimenteranno diversi modi per trovare una corrispondenza con nuovi “amici di penna”.

Gli studenti parteciperanno a diverse attività di corrispondenza così organizzate:

1. Tutte le classi manterranno un contatto regolare con una casa- famiglia in Romania: si scambieranno messaggi di auguri durante le festività e comunicheranno attraverso cartoline, fotografie ed email nel corso dell’anno;
2. La classe quarta: avvierà uno scambio epistolare con studenti di una scuola spagnola, questa attività servirà a potenziare le loro competenze nella lingua spagnola;
3. La classe quinta: svilupperà una rete di comunicazione con le classi quinte di altri istituti e si dedicherà allo scambio di lettere con i loro coetanei. Questa organizzazione permetterà agli studenti di sviluppare competenze comunicative e relazionali attraverso diversi canali di corrispondenza.

### **-ATTIVITA’ PREVISTA NEL PERCORSO: BIBLIOTECA “IO LEGGO PERCHÉ”**

**TEMPISTICA PREVISTA PER LA CONCLUSIONE DELL’ATTIVITA’:** triennale.

**DESTINATARI:** Studenti scuola primaria e dell’infanzia.

**SOGGETTI INTERNI ESTERNI COINVOLTI:** Docenti.

#### **Responsabile**

Dirigente, docenti prevalenti.

#### **Obiettivi formativi e competenze attese:**

La scuola aderisce al progetto “#ioleggoperché” doniamo un libro alle scuole. L’iniziativa sociale di promozione alla lettura organizzata dall’ Associazione Italiana Editori (AIE) per la creazione e il potenziamento delle biblioteche scolastiche. L’iniziativa è resa possibile grazie al Ministero della Cultura e con la collaborazione con il Ministero dell’istruzione e del Merito. Questa iniziativa contribuisce ad arricchire la biblioteca scolastica, imprescindibile presidio di un’istruzione che ha al centro la persona. Ogni libro rappresenta un tassello della straordinaria creatività dell’essere umano, racchiude un patrimonio di storie, individuali e collettive, sentimenti, riflessioni. I libri



## PTOF - 2025/28

hanno una forte valenza formativa per i giovani, fin dalla tenera età: inducono alla riflessione, al ragionamento, a darsi tempo per riflettere e per confrontarsi con le parole, col gli altri e soprattutto con se stessi. Leggere arricchisce l'anima e permette ad ognuno di noi di ampliare i propri orizzonti. La nostra scuola quest'anno, per questo progetto, prevede il gemellaggio con la libreria "QuanteStorie", sita in via Bossolasco a Casalotti. tutte le classi si recheranno in libreria per vivere un momento magico di letture di albi illustrati, fatte dai librai, i quali coinvolgeranno gli alunni per farli appassionare alla lettura.

**-ATTIVITA' PREVISTA NEL PERCORSO: "Viva la COSTITUZIONE, la COSTITUZIONE è viva!"**

**TEMPISTICA PREVISTA PER LA CONCLUSIONE DELL'ATTIVITA':** triennale.

**DESTINATARI:** Studenti scuola primaria.

**SOGGETTI INTERNI ESTERNI COINVOLTI:** Docenti.

### **Responsabile**

Dirigente, docenti prevalenti.

### **Obiettivi formativi e competenze attese:**

"Viva la COSTITUZIONE, la COSTITUZIONE è viva!" è un progetto volto ad aiutare fin da piccoli bambini e bambine a diventare cittadini consapevoli e attivi, avvicinandoli alla conoscenza della Costituzione italiana e delle istituzioni nazionali e internazionali che attuano e proteggono i valori universali di pace, democrazia e rispetto dell'uomo. Il progetto si basa su inediti contenuti video aventi come protagonista la mascotte Martino, un simpatico pupazzo che costruisce un clima accogliente, dinamico e divertente. Attraverso domande, curiosità e racconti di situazioni vicine al vissuto quotidiano dei più piccoli, Martino accompagnerà i giovani studenti alla scoperta dei valori e principi democratici, usando un linguaggio adatto ai bambini.

Cittadini d'Europa (in occasione delle elezioni europee) Martino aiuta i bambini a scoprire in che modo i valori di pace, democrazia, libertà e rispetto dell'uomo vengano sostenuti e difesi anche a livello internazionale, tutelando così l'intera umanità a garanzia di una coesistenza tra popoli pacifica e rispettosa.



**PTOF - 2025/28**

**-ATTIVITA' PREVISTA NEL PERCORSO: "STABILO PER LA SCUOLA: SCRIVO CHE È UN PIACERE"**

**TEMPISTICA PREVISTA PER LA CONCLUSIONE DELL'ATTIVITA':** triennale.

**DESTINATARI:** Studenti scuola primaria.

**SOGGETTI INTERNI ESTERNI COINVOLTI:** Docenti.

### **Responsabile**

Dirigente, docenti prevalenti.

### **Obiettivi formativi e competenze attese:**

I bambini della scuola primaria proveranno a raccontare con disegni e parole la scuola dei loro desideri, liberando emozioni e visioni personali.

Le classi possono produrre con la massima libertà un elaborato di gruppo - eventualmente utilizzando il poster contenuto nel kit - o tanti elaborati individuali.

Il piacere di scrivere bene comincia dal piacere di muoversi bene. SCRIVO CHE È UN PIACERE parte dall'aspetto motorio della scrittura come campo privilegiato di apprendimento, valorizzando i risultati delle più avanzate ricerche pedagogico-scientifiche: imparare a scrivere è un'attività complessa che richiede lo sviluppo di abilità prima di tutto motorie, vincolate al raggiungimento di gesti sempre più precisi e coordinati, fluidi ed efficienti. Non solo: riveste un ruolo fondamentale nello sviluppo evolutivo migliora l'attenzione, la concentrazione e la memoria. Attraverso esperienze motorie e grafiche, SCRIVO CHE È UN PIACERE accompagna i bambini a scoprire nello scrivere un gioco in cui divertirsi a padroneggiare movimenti e segni, a trovare i propri gesti fluidi specializzati, a esprimersi con creatività e ben-essere. Il progetto offre una proposta coinvolgente per gli alunni e di valore formativo per gli insegnanti, da sviluppare in modo flessibile nelle attività curriculari quotidiane. Una risorsa preziosa, non solo per prevenire forme di affaticamento e di disgrafia sempre più diffuse, ma soprattutto per promuovere la scrittura manuale come fondamentale agente di crescita cognitiva, culturale ed affettiva e come piacere di esprimersi con la traccia distintiva della propria peculiare identità.



**-ATTIVITA' PREVISTA NEL PERCORSO: "DIVERTIDENTI"**

**TEMPISTICA PREVISTA PER LA CONCLUSIONE DELL'ATTIVITA':** Triennale.

**DESTINATARI:** Studenti scuola primaria.

**SOGGETTI INTERNI ESTERNI COINVOLTI:** Docenti.

**Responsabile**

Dirigente, docenti prevalenti.

**Obiettivi formativi e competenze attese:**

DivertiDenti è la piattaforma dedicata all'igiene orale dei bambini tra i 3 e i 9 anni, nata con l'obiettivo di dare suggerimenti educativi e divertenti per imparare di più sui denti e sulla propria igiene dentale. Promosso da Mr.White, Jordan e Edu.Care Green, il progetto DivertiDenti affianca famiglie e insegnanti con tante proposte educative, didattiche, consigli e giochi.

Una corretta igiene orale è fondamentale per sostenere la crescita armoniosa del bambino. La salute delle gengive e dei denti è collegata allo sviluppo del linguaggio, dell'autostima, al benessere generale. Per questo DivertiDenti è anche un progetto di educazione all'igiene dentale dedicato alla scuola che offre gratuitamente ai docenti strumenti educativi pensati per i bambini dai 3 ai 9 anni.

**-ATTIVITA' PREVISTA NEL PERCORSO: "SALTA IN BOCCA"**

**TEMPISTICA PREVISTA PER LA CONCLUSIONE DELL'ATTIVITA':** Annuale.

**DESTINATARI:** Studenti scuola primaria.

**SOGGETTI INTERNI ESTERNI COINVOLTI:** Docenti.

**Responsabile**

Dirigente, docenti prevalenti.

**Obiettivi formativi e competenze attese:**

Salta in Bocca è un progetto didattico che si rivolge a tutte le classi delle Scuole Primarie italiane per l'anno scolastico 2024 – 2025. Il progetto formativo si conferma un utile supporto nel percorso didattico soprattutto nell'ambito dell'Educazione Alimentare, coinvolgendo anche l'aspetto ambientale ed artistico. Questa edizione è promossa da Madama Oliva, PanPiumino. La recente legge 92/2019 ha introdotto l'insegnamento trasversale dell'Educazione Civica, che comprende anche i temi della sostenibilità ambientale (Obiettivo 12 dell'Agenda 2030, lotta allo spreco alimentare, consumo e produzione responsabili), del diritto alla salute e al benessere della persona (Obiettivo 3 dell'Agenda 2030), che vengono affrontati nel progetto.

L'educazione alimentare, in età scolare, contribuisce al mantenimento di un ottimale stato di salute e offre anche molti spunti di crescita personale e culturale.

L'iniziativa costituisce un'occasione di coinvolgimento di scuole e famiglie impegnate a promuovere il benessere del bambino, mediante esperienze ed iniziative condivise.

Sarà ripetuta per i prossimi anni.





**-ATTIVITA' PREVISTA NEL PERCORSO: "CI VEDIAMO IN CLASSE"**

**TEMPISTICA PREVISTA PER LA CONCLUSIONE DELL'ATTIVITA':** Annuale.

**DESTINATARI:** Studenti scuola primaria.

**SOGGETTI INTERNI ESTERNI COINVOLTI:** Docenti.

**Responsabile**

Dirigente, docenti prevalenti.

**Obiettivi formativi e competenze attese:**

Il progetto didattico si rivolge a tutte le classi della scuola primaria e offre un attuale e aggiornato supporto al percorso scolastico delle classi nell'ambito di scienze, educazione civica (legge n. 92/2019) ed educazione alla salute. Molti bambini e ragazzi utilizzano i dispositivi elettronici più del dovuto, con conseguenze negative sulla salute visiva. L'iniziativa si pone l'obiettivo di far conoscere la fisiologia dell'occhio, i principali difetti visivi e i consigli per non affaticare eccessivamente la vista, utili anche per tutta la famiglia. L'iniziativa costituisce un'occasione di coinvolgimento di scuole e famiglie impegnate a promuovere il benessere del bambino, mediante esperienze e iniziative condivise.

**-ATTIVITA' PREVISTA NEL PERCORSO: "LIBERI DI RESPIRARE"**

**TEMPISTICA PREVISTA PER LA CONCLUSIONE DELL'ATTIVITA':** Triennale.

**DESTINATARI:** Studenti scuola primaria.

**SOGGETTI INTERNI ESTERNI COINVOLTI:** Docenti.

**Responsabile**

Dirigente, docenti prevalenti.

**Obiettivi formativi e competenze attese:**

Respirare bene significa vivere bene: la vita stessa inizia con un respiro e ogni suo momento successivo, ogni tappa fondamentale di ciò che viviamo è accompagnata dal respiro, si ripercuote su di esso e da esso è condizionato.

Da questa consapevolezza nasce Liberi di respirare, un percorso di educazione alla salute e al benessere che conduce bambini e bambine alla scoperta del naso come fondamentale "porta d'ingresso" alle vie respiratorie, del respiro come atto imprescindibile alla base della vita e della salute e dei lavaggi nasali quotidiani come mezzo gentile ed efficace per prendersene cura.

Il carattere multidisciplinare e operativo del percorso, che spazia dalle scienze all'educazione civica, invita alla riflessione e stimola la creatività, rappresenta un potente motore per l'apprendimento e attiva nei partecipanti l'acquisizione di competenze trasversali, perfettamente in linea con gli obiettivi fissati dall'approccio metodologico STEM.

**-ATTIVITA' PREVISTA NEL PERCORSO: "IGIENE INSIEME"**





## PTOF - 2025/28

**TEMPISTICA PREVISTA PER LA CONCLUSIONE DELL'ATTIVITA':** Annuale.

**DESTINATARI:** Studenti scuola primaria.

**SOGGETTI INTERNI ESTERNI COINVOLTI:** Docenti.

### **Responsabile**

Dirigente, docenti prevalenti.

### **Obiettivi formativi e competenze attese:**

Giunto alla seconda edizione, il percorso didattico continua a sostenere i docenti di Scuola Primaria e gli educatori di Scuola dell'Infanzia nell'abitare i bambini al rispetto delle basilari regole di igiene, purtroppo portate in primo piano dall'emergenza pandemia, ma sempre indispensabili per prevenire la diffusione di patologie infettive in ogni contesto di vita. In questa nuova edizione il percorso evolve a misura dei bisogni specifici dei bambini di scuola primaria: l'igiene è il punto di partenza per un viaggio appassionante e giocoso, da fare "insieme", bambine e bambini, docenti e famiglie, all'insegna della scienza e della solidarietà, alla scoperta del perché si devono tenere certi comportamenti per difendersi dalle minacce di agenti patogeni e conquistare la salute, bene personale e collettivo. Il percorso didattico è sostenuto da un fumetto e un cartoon che propongono con le informazioni scientifiche con un taglio narrativo adatto anche ai bambini più piccoli.

Ogni anno di riferimento sarà ripetuta l'attività.



**-ATTIVITA' PREVISTA NEL PERCORSO: "MO E NINI PER IL PIANETA"**

**TEMPISTICA PREVISTA PER LA CONCLUSIONE DELL'ATTIVITA':** Annuale.

**DESTINATARI:** Studenti scuola primaria.

**SOGGETTI INTERNI ESTERNI COINVOLTI:** Docenti.

**Responsabile**

Dirigente, docenti prevalenti.

**Obiettivi formativi e competenze attese:**

Mo' e Nini per il Pianeta è il progetto dedicato alle scuole primarie con l'obiettivo di avvicinare bambine e bambini alla scoperta del mondo dell'olio Extravergine d'Oliva e del suo impegno per costruire in modo sostenibile il futuro del nostro Pianeta. Un itinerario che accompagna la classe a esplorare le tappe della filiera sostenibile per scoprire i processi di produzione contestualizzati in un quadro di salvaguardia del Pianeta, e per conoscere le qualità nutrizionali di un alimento prezioso come l'olio, a favore di una corretta alimentazione e di sani stili di vita. Il percorso didattico è promosso da Monini, azienda e punto di riferimento per la produzione sostenibile di olio EVO come prodotto di qualità ed eccellenza italiana, e ha l'obiettivo di coinvolgere attivamente giovani studenti attraverso il potere educativo dell'apprendimento giocoso. Facendo leva sulle potenzialità degli elementi e delle dinamiche tipiche del gioco in ambito pedagogico, il percorso è infatti in grado di rendere l'apprendimento in classe motivante, divertente e inclusivo tramite un playbook individuale, un gioco in scatola realizzato da Gribaudo e un concorso educativo finale.

Ogni anno di riferimento sarà ripetuta l'attività.

**-ATTIVITA' PREVISTA NEL PERCORSO: "LE BUONE ABITUDINI"**

**TEMPISTICA PREVISTA PER LA CONCLUSIONE DELL'ATTIVITA':** Annuale.

**DESTINATARI:** Studenti scuola primaria.

**SOGGETTI INTERNI ESTERNI COINVOLTI:** Docenti.

**Responsabile**

Dirigente, docenti prevalenti.

**Obiettivi formativi e competenze attese:**

La piattaforma Le Buone Abitudini per la scuola primaria offre cinque percorsi di educazione alimentare differenziati per tema, con contenuti, esperienze e attività didattiche studiati appositamente per ciascuna fascia di età degli alunni.

Classe prima: frutta e verdura, alla scoperta del verde;

Classe seconda: la vita nell'ambiente e in ciò che mangiamo;

Classe terza: cereali integrali e carboidrati;

Classe quarta: proteine vegetali, proteine animali e microbiota;

Classe quinta: lipidi e corretti stili di vita.

Ogni anno di riferimento sarà ripetuta l'attività.



**-ATTIVITA' PREVISTA NEL PERCORSO: PROGETTO SCUOLA FILA: "UN FUTURO DA COLORARE"**

**TEMPISTICA PREVISTA PER LA CONCLUSIONE DELL'ATTIVITA':** Annuale.

**DESTINATARI:** Studenti scuola primaria.

**SOGGETTI INTERNI ESTERNI COINVOLTI:** Docenti.

**Responsabile**

Dirigente, docenti prevalenti.

**Obiettivi formativi e competenze attese:**

In linea con gli Obiettivi di sviluppo sostenibile dell'ONU di Agenda 2030, questa nuova iniziativa vuole coinvolgere scuole, insegnanti, alunni e alunne nella realizzazione di un manifesto che parli di inclusione, rispetto, pace e sostenibilità. Un'opportunità unica per far sentire la voce delle scuole riflettendo su tematiche sempre più attuali e stringenti.

Ogni anno di riferimento sarà ripetuta l'attività.



**-ATTIVITA' PREVISTA NEL PERCORSO: "SPECIALE COME NOI"**

**TEMPISTICA PREVISTA PER LA CONCLUSIONE DELL'ATTIVITA':** Annuale.

**DESTINATARI:** Studenti scuola primaria.

**SOGGETTI INTERNI ESTERNI COINVOLTI:** Docenti.

**Responsabile**

Dirigente, docenti prevalenti.

**Obiettivi formativi e competenze attese:**

Speciale come noi è un percorso didattico interdisciplinare sul valore dell'inclusione. La campagna educativa nasce dalla convinzione che sia fondamentale coinvolgere ed educare i bambini all'accoglienza della diversità.

**-ATTIVITA' PREVISTA NEL PERCORSO: "UN TRENO PER IL GIUBILEO"**

**TEMPISTICA PREVISTA PER LA CONCLUSIONE DELL'ATTIVITA':** Annuale.

**DESTINATARI:** Studenti scuola primaria.

**SOGGETTI INTERNI ESTERNI COINVOLTI:** Docenti.

**Responsabile**

Dirigente, docenti prevalenti.

**Obiettivi formativi e competenze attese:**

I bambini delle scuole elementari saranno invitati a riflettere sul ruolo della propria città come meta di pellegrini provenienti da ogni parte del mondo, aperta ad accogliere tutti, e a disegnare come la immaginano in questo particolare periodo storico. Attraverso la creatività dei bambini vincitori del concorso, si realizzerà un treno dell'arte interamente decorato con i loro disegni, che viaggerà nella metropolitana di Roma con un messaggio universale di integrazione e ospitalità.

Nonostante il Giubileo sia un evento religioso, il coinvolgimento dei bambini nell'ambito di questo progetto va oltre la religiosità e pone al centro dell'attenzione il tema dell'accettazione delle diversità, oggi più che mai condizione necessaria per vivere in un mondo di pace, fratellanza e condivisione.



**-ATTIVITA' PREVISTA NEL PERCORSO: "L'ORTO DEI BIMBI"**

**TEMPISTICA PREVISTA PER LA CONCLUSIONE DELL'ATTIVITA':** Annuale.

**DESTINATARI:** Studenti scuola primaria.

**SOGGETTI INTERNI ESTERNI COINVOLTI:** Docenti.

**Responsabile**

Dirigente, docenti prevalenti.

**Obiettivi formativi e competenze attese:**

Il percorso di orto didattico proposto è un progetto dinamico, flessibile e aperto che include una serie di laboratori pratici incentrati sull'educazione alimentare e sul gusto (e sempre riferiti e agganciati alla programmazione scolastica); tali laboratori partendo dall'esperienza dell'orto porteranno i bambini e li guidano a scoprire il cibo, le stagioni, l'alimentazione e il rapporto tra terra e cibo... gustando!

Perché un orto a scuola? Nella scuola l'orto permette di "imparare facendo", di sviluppare la manualità e il rapporto reale e pratico con gli elementi naturali e ambientali, di sviluppare il concetto del "prendersi cura di", di imparare ad aspettare, di cogliere il concetto di diversità, di lavorare in gruppo e permette agganci reali con l'educazione alimentare e il cibo. Gli orti scolastici rappresentano uno strumento di educazione ecologica in grado di riconnettere bambini con le radici del cibo e della vita. Il progetto si realizzerà attraverso le seguenti attività:

Realizzazione di uno spazio di terreno riservato a questo progetto, adiacente alla struttura della scuola, precedentemente rimosso in profondità con strumenti agricoli (pala, rastrello ecc...) lavorato da adulti, diserbato e concimato.

Fornitura di ogni materiale occorrente all'inizio della attività di coltivazione, che sarà custodito e resterà a disposizione della scuola.

Organizzazione di un minievento per l'inaugurazione dell'orto didattico alla presenza dei bambini, docenti e suore che sostengono il progetto.

Coltivazione dell'orto: le classi coinvolte ne cureranno le scelte di coltivazione, le semine o i trapianti e lo sviluppo degli ortaggi fino alla raccolta.

Pulizia della superficie/Area coltiva "dedicata": dalle foglie in autunno e inverno, e dalle erbe, ove necessario, in primavera ed estate.

Esercitazioni sui temi sopradetti e trasmissione di informazioni su schede preparate dagli alunni; Studio di brevi note sulla propagazione delle piante (in natura ed attuate dall'uomo) con particolare riguardo ai metodi che i bambini sperimenteranno: semina, divisione, talee.

Ogni anno di riferimento sarà ripetuta l'attività.



**-ATTIVITA' PREVISTA NEL PERCORSO: "EmozioniAMOci"**

**TEMPISTICA PREVISTA PER LA CONCLUSIONE DELL'ATTIVITA':** Annuale.

**DESTINATARI:** Studenti scuola primaria.

**SOGGETTI INTERNI ESTERNI COINVOLTI:** Docenti.

**Responsabile**

Dirigente, docenti prevalenti.

**Obiettivi formativi e competenze attese:**

Il bambino che frequenta la scuola Primaria è un soggetto emotivo, nel senso che sperimenta costantemente rapporti emozionali con sé stesso, con gli altri, con l'ambiente e ha già un suo vissuto personale, ogni soggetto lo manifesta in una sua modalità. Lo sviluppo affettivo ed emotivo che contraddistingue i bambini in questa fase evolutiva è particolarmente importante per la conquista di un futuro equilibrio affettivo. La finalità del progetto è quella di offrire ai bambini adeguate opportunità di esplorazione ed elaborazione dei loro mondi emozionali e relazionali.

Ogni anno di riferimento sarà ripetuta l'attività.

**-ATTIVITA' PREVISTA NEL PERCORSO: "PROGETTO AUTOSTIMA DOVE"**

**TEMPISTICA PREVISTA PER LA CONCLUSIONE DELL'ATTIVITA':** Annuale.

**DESTINATARI:** Studenti primaria IV e V.

**SOGGETTI INTERNI ESTERNI COINVOLTI:** Docenti.

**Responsabile**

Dirigente, docenti prevalenti.

**Obiettivi formativi e competenze attese:**

Il percorso scolastico che aiuta le nuove generazioni a crescere con un rapporto positivo nei confronti del proprio aspetto, a scoprire la propria unicità e ad amarla, per raggiungere il proprio pieno potenziale.



**PTOF - 2025/28**

**-ATTIVITA' PREVISTA NEL PERCORSO: GENERATION CARBON: "IL CAMBIAMENTO CLIMATICO"**

**TEMPISTICA PREVISTA PER LA CONCLUSIONE DELL'ATTIVITA':** Annuale.

**DESTINATARI:** Studenti scuola primaria III, IV, V.

**SOGGETTI INTERNI ESTERNI COINVOLTI:** Docenti.

**Responsabile**

Dirigente, docenti prevalenti.

**Obiettivi formativi e competenze attese:**

"Generation Carbon, guida al cambiamento climatico" si rivolge alle classi 3<sup>a</sup>, 4<sup>a</sup> e 5<sup>a</sup> delle Scuole Primarie per l'anno scolastico 2024 – 2025, con il patrocinio del Ministero dell'Ambiente e della Sicurezza Energetica. La Campagna Educativa offre un attuale e aggiornato supporto al percorso didattico delle classi nell'ambito delle Scienze e dell'Educazione Ambientale, e trasversalmente di Educazione Civica (legge n. 92/2019). Il percorso didattico è in linea con gli obiettivi di sviluppo sostenibile dell'Agenda ONU 2030 per uno sviluppo sostenibile.

Obiettivi didattici: Sensibilizzare e avvicinare i più piccoli all'attuale problematica del cambiamento climatico: analizzando nello specifico cos'è il carbonio e i combustibili fossili, l'effetto serra, il meteo e il clima; approfondendo alcune cause di questa problematica, quali l'allevamento intensivo, il cemento, la fast fashion, le discariche e il traffico veicolare e alternando il programma da interessanti esperimenti pratici e proponendo delle soluzioni per contribuire al cambiamento.

**-ATTIVITA' PREVISTA NEL PERCORSO: "GENERATION CARBON: MENTI FRESCHE, ISPIRIAMO IL FUTURO DEI BAMBINI CON LA TECNOLOGIA"**

**TEMPISTICA PREVISTA PER LA CONCLUSIONE DELL'ATTIVITA':** Annuale.

**DESTINATARI:** Studenti primaria IV e V.

**SOGGETTI INTERNI ESTERNI COINVOLTI:** Docenti.

**Responsabile**

Dirigente, docenti prevalenti.

**Obiettivi formativi e competenze attese:**

"Menti fresche" è il progetto educativo promosso da Haier Condizionatori. Si tratta di un percorso coinvolgente per scoprire come la tecnologia è un gioco collaborativo che connette con gli altri e con il futuro! Il percorso nasce come invito a bambini e bambine per scoprire l'importanza della tecnologia applicata alla vita quotidiana, attraverso storie ispiranti di innovazioni e dei concetti chiave che sono alla base della loro creazione. MENTI FRESCHE è un percorso ludico e interattivo, ispirato alla logica dell'Escape room. I bambini e le bambine saranno protagonisti di un racconto che li coinvolge nella soluzione di 4 enigmi, collegati ad altrettante parole. Riusciranno a scoprire quali sono queste 4 misteriose chiavi con cui realizzare la più grande innovazione tecnologica del secolo?



**-ATTIVITA' PREVISTA NEL PERCORSO: "RACCHETTE IN CLASSE"**

**TEMPISTICA PREVISTA PER LA CONCLUSIONE DELL'ATTIVITA':** Annuale.

**DESTINATARI:** Studenti scuola primaria.

**SOGGETTI INTERNI ESTERNI COINVOLTI:** Docenti.

**Responsabile**

Dirigente, docente di educazione motoria.

**Obiettivi formativi e competenze attese:**

Il Progetto "Racchette in Classe" nasce dalla partnership tra due Federazioni sportive di racchetta quali la FITeT (Federazione Italiana Tennis Tavolo) e la FITP (Federazione Italiana Tennis e Padel), e dalla collaborazione, per la distribuzione di materiale tecnico, con "JOY OF MOVING". Tenendo in alta considerazione quanto previsto per la scuola dalle Indicazioni Nazionali per il Curricolo e rispettando lo sviluppo fisico-motorio, cognitivo e socio-emozionale del bambino, sulla base di quanto indicato nell'ambito dei traguardi per lo sviluppo delle competenze dell'alunno, nella scuola primaria la realizzazione del progetto, del mini-tennis, del mini-padel, del mini-beach tennis e del minitennistavolo si fonda sullo sviluppo delle funzioni organiche, motorie, cognitive, affettive, emotive e relazionali. Il progetto "Racchette in Classe", come vettore nella promozione, si propone, altresì, la diffusione ed un'azione di scouting delle quattro discipline proposte (mini-tennis, mini-padel, mini-beach tennis, mini-tennistavolo).

Ogni anno di riferimento sarà ripetuta l'attività.

**-ATTIVITA' PREVISTA NEL PERCORSO: "JOY OF MOVING"**

**TEMPISTICA PREVISTA PER LA CONCLUSIONE DELL'ATTIVITA':** Annuale.

**DESTINATARI:** Studenti per la scuola primaria e infanzia.

**SOGGETTI INTERNI ESTERNI COINVOLTI:** Docenti.

**Responsabile**

Dirigente, docente di educazione motoria.

**Obiettivi formativi e competenze attese:**

Joy of moving è un metodo educativo innovativo, sperimentato e validato scientificamente dall'UNIVERSITÀ DI ROMA "FORO ITALICO" con il CONI e il MIUR del Piemonte: un metodo che nasce dal gioco, in grado di favorire non solo lo sviluppo motorio, ma anche quello cognitivo, emozionale e relazionale dei bambini. Al cuore del metodo c'è il bambino che gioca e la sua finalità è, partendo dalla formazione del corpo in movimento, arrivare alla formazione delle abilità di vita del cittadino, cavalcando l'onda della naturale gioia di muoversi dei bambini. Caratteristica peculiare di Joy of moving è la variabilità che caratterizza la pratica: numerosissimi, infatti, sono i giochi previsti con altrettante varianti, che consentono agli educatori e alle famiglie di apprendere un vero e proprio metodo per inventare, modificare e interpretare i giochi, e ai bambini di fare esperienze diverse, utili ad affrontare tutti gli sport, evitando i rischi della specializzazione precoce in un solo sport.

Ogni anno di riferimento sarà ripetuta l'attività.





**-ATTIVITA' PREVISTA NEL PERCORSO: "CORSA CONTRO LA FAME"**

**TEMPISTICA PREVISTA PER LA CONCLUSIONE DELL'ATTIVITA':** Annuale.

**DESTINATARI:** Studenti scuola primaria e infanzia.

**SOGGETTI INTERNI ESTERNI COINVOLTI:** Docenti.

**Responsabile**

Dirigente, docente di educazione motoria.

**Obiettivi formativi e competenze attese:**

La Corsa contro la Fame è un progetto completamente gratuito aperto a scuole primarie e secondarie di primo e secondo grado, promosso da Azione contro la Fame, organizzazione umanitaria internazionale che opera da oltre 40 anni nella cooperazione. Ogni anno trattiamo nelle classi il tema della Fame andando a scoprire le sue cause e le sue conseguenze attraverso l'approfondimento di una nazione del mondo in cui lavoriamo. In questo anno scolastico scopriremo la Costa d'avorio. Il progetto lega sport e solidarietà con l'obiettivo di responsabilizzare gli studenti andando ad arricchire le loro competenze legate all'Educazione civica, come richiesto dal Ministero. La Corsa contro la Fame coinvolge gli studenti rendendoli parte attiva del processo di apprendimento, con un modello di responsabilizzazione innovativo. Il progetto prevede alla fine dell'anno una staffetta solidale che vedrà coinvolti gli alunni della scuola dell'infanzia e primaria.



**-ATTIVITA' PREVISTA NEL PERCORSO: "PROGETTO SPELLING"**

**TEMPISTICA PREVISTA PER LA CONCLUSIONE DELL'ATTIVITA':** Annuale.

**DESTINATARI:** Studenti.

**SOGGETTI INTERNI ESTERNI COINVOLTI:** Docenti.

**Responsabile**

Dirigente, docente di inglese e spagnolo.

**Obiettivi formativi e competenze attese:**

Attraverso l'utilizzo dell'inglese e dello spagnolo, con divertentissime gare di SPELLING, utilizzando una metodologia coinvolgente, come la challenge che costituisce un'ottima motivazione all'apprendimento, si avrà la possibilità di arricchire il lessico di base e conseguentemente rafforzare l'abilità di lettura.

Ogni anno di riferimento sarà ripetuta l'attività.

**-ATTIVITA' PREVISTA NEL PERCORSO: "CAMBRIDGE"**

**TEMPISTICA PREVISTA PER LA CONCLUSIONE DELL'ATTIVITA':** Annuale.

**DESTINATARI:** Studenti della scuola dell'infanzia 5 anni e scuola primaria.

**SOGGETTI INTERNI ESTERNI COINVOLTI:** Docenti.

**Responsabile**

Dirigente, docente di inglese.

**Obiettivi formativi e competenze attese:**

La scuola Oasi Madre Serafina è ufficialmente un Cambridge English Preparation Centre. Ogni anno, presso il nostro istituto, vengono organizzati corsi specifici in orario extrascolastico per la preparazione agli esami di certificazione Cambridge. Una grande opportunità per imparare l'inglese in modo divertente, grazie alla supervisione del prestigioso Istituto e offrire ai ragazzi opportunità e stimoli innovativi.

Ogni anno di riferimento sarà ripetuta l'attività.



**-ATTIVITA' PREVISTA NEL PERCORSO: "EUROPA INCANTO"**

**TEMPISTICA PREVISTA PER LA CONCLUSIONE DELL'ATTIVITA':** Annuale.

**DESTINATARI:** Studenti scuola primaria.

**SOGGETTI INTERNI ESTERNI COINVOLTI:** Docenti.

**Responsabile**

Dirigente, docente di musica.

**Obiettivi formativi e competenze attese:**

Il progetto di Europa InCanto quest'anno avrà come oggetto l'opera "Il barbiere di Siviglia" di Gioacchino Rossini.

In questo progetto i bambini attraverso il materiale didattico (libro e app) avranno modo di imparare le più belle arie dell'opera e nel corso dello spettacolo conclusivo potranno esibirsi nel ruolo del coro interagendo con l'orchestra dal vivo di Europa Incanto.

**ATTIVITA' "CRONACHE DI UN'ARNIA"**

**TEMPISTICA PREVISTA PER LA CONCLUSIONE DELL'ATTIVITA':** Annuale.

**DESTINATARI:** Studenti scuola dell'infanzia.

**SOGGETTI INTERNI ESTERNI COINVOLTI:** Docenti e apicoltore esterno.

**Responsabile**

Dirigente, docenti prevalenti.

**Obiettivi formativi e competenze attese:**

Conoscere il mondo delle api è una grande opportunità per ritrovare la consapevolezza e il giusto rispetto per la natura e per tutti gli esseri viventi attraverso valori socio-educativi fondamentali per una crescita sana dei più piccoli.

Conoscenza del contesto naturale in cui vivono le api, la conoscenza morfologica e la struttura sociale e i ruoli sino ad arrivando ai prodotti dell'alveare.

Ogni anno di riferimento sarà ripetuta l'attività.



### **ATTIVITA' "I QUATTRO ELEMENTI"**

**TEMPISTICA PREVISTA PER LA CONCLUSIONE DELL'ATTIVITA':** Annuale.

**DESTINATARI:** Studenti scuola dell'infanzia.

**SOGGETTI INTERNI ESTERNI COINVOLTI:** Docenti.

#### **Responsabile**

Docenti prevalenti.

#### **Obiettivi formativi e competenze attese:**

Sviluppare la capacità di osservazione dei fenomeni naturali raccontando e sensibilizzando ai cambiamenti climatici attraverso l'osservazione dei quattro elementi.

Ogni anno di riferimento sarà ripetuta l'attività.

### **ATTIVITA' "RESPONSABIL-MENTE"**

**TEMPISTICA PREVISTA PER LA CONCLUSIONE DELL'ATTIVITA':** Annuale.

**DESTINATARI:** Studenti scuola dell'infanzia.

**SOGGETTI INTERNI ESTERNI COINVOLTI:** Docenti.

#### **Responsabile**

Docenti prevalenti.

#### **Obiettivi formativi e competenze attese:**

Favorire lo spirito di collaborazione e condivisione nel realizzare esperienze comuni.

Conoscenza della pianta d'ulivo e dei suoi frutti attraverso attività visive e manipolative.

Ogni anno di riferimento sarà ripetuta l'attività.



## PRINCIPALI ELEMENTI DI INNOVAZIONE

### AREE DI INNOVAZIONE

Gli aspetti innovativi della nostra scuola si concretizzano in particolare negli ambiti della didattica, dell'educazione alla cittadinanza e del sostegno alla relazione interpersonali. Le proposte che seguono saranno attivate nel triennio.

**Didattica innovativa:** le attività didattiche sono arricchite da metodologie che si avvalgono in modo funzionale delle nuove tecnologie e di ambienti di apprendimento integrati. Esperienze come il pensiero computazionale, lo story-telling, l'apprendimento cooperativo e le attività laboratoriali di tipo creativo, l'attività musicale, la sostenibilità ecologica costituiscono punti di forza condivisi dal corpo docente.

**Educazione alla cittadinanza:** SVILUPPO SOSTENIBILE, educazione ambientale, conoscenza e tutela del patrimonio e del territorio, Cittadinanza digitale rappresenteranno un modo attivo per la formazione di cittadini consapevoli

### PRATICHE DI INSEGNAMENTO E APPRENDIMENTO

La centralità dell'alunno deve trovare la piena realizzazione nell'utilizzo di nuove metodologie didattiche incentrate non sull'apprendimento inteso come semplice ricezione e memorizzazione di contenuti, ma su attività cognitive come comprendere, ragionare e risolvere problemi: si punta allo sviluppo di competenze metacognitive per rendere lo studente consapevole delle proprie capacità. L'aula non deve essere bloccata da un'idea trasmissiva del sapere ma trasformarsi in uno spazio flessibile e dinamico, in grado di incentivare, supportare i processi didattici e favorire maggiormente l'apprendimento e il ruolo attivo degli alunni.

**Il progetto CLIL (content and Language integrated learning)** prevede l'insegnamento di alcuni contenuti di varie discipline in lingua straniera, con l'obiettivo sia di favorire l'apprendimento didattico, sia di acquisire maggiore familiarità con la lingua inglese. Il progetto verrà attivato per le classi terza, quarta e quinta, per un'ora alla settimana e sarà realizzato in compresenza con una docente di madre lingua. Saranno sviluppate modalità di didattica interattive e stimolanti, al fine di favorire l'inclusione di tutti gli alunni, anche quelli con difficoltà di apprendimento. L'approccio utilizzato sarà quello del "learning by doing" cioè dell'imparare attraverso la sperimentazione in prima persona, finalizzata alla ricerca di strategie che portino gli alunni a crearsi da loro mappe mentali. Le lezioni saranno svolte totalmente in inglese, così da veicolare il contenuto, senza mai tradurlo, ciò sarà possibile grazie al tipo di lezione che non sarà frontale ma laboratoriale.

DDI: In seguito alla situazione epidemiologica che si è sviluppata nei primi mesi del 2020, il D. M. del 26 Giugno 2020, n. 39, ha consentito alle scuole di ogni ordine e grado di utilizzare una nuova forma di didattica, la DDI (Didattica Digitale Integrata) che sarà ripresa nel caso di un nuovo lockdown o comunque in caso di eventuale impossibilità a partecipare in presenza alle lezioni di uno studente con particolari patologie.

A tal proposito la scuola utilizza la piattaforma G- SUITE per il necessario adempimento dell'offerta didattica.



## ORARIO SCOLASTICO IN CASO DI DAD:

SCUOLA PRIMARIA: l'orario scolastico vedrà l'organizzazione di sessioni da cinquanta minuti per garantire il corretto apprendimento dello studente attraverso la DDI. Si garantiranno almeno 15 ore alla settimana di attività sincrona con il gruppo classe; si favorirà inoltre il rapporto scuola – famiglia attraverso la tempestiva comunicazione degli orari per garantire a tutti un supporto dell'adulto in caso di necessità.

SCUOLA DELL'INFANZIA: Per la scuola dell'infanzia verranno calendarizzate le sessioni di DDI in caso di eventuale quarantena della classe seguendo un programma definito insieme alle famiglie per evitare improvvisazioni

## RETI E COLLABORAZIONI ESTERNE

In rif. al D.M. del 19/3/2013 che istituisce il Comitato Scientifico Nazionale, in relazione alle Misure di accompagnamento delle Indicazioni Nazionali per il curricolo della Scuola dell'infanzia e del primo ciclo d'istruzione (D.M. 254/2012 art. 3), viene chiesto alle istituzioni scolastiche un processo sistematico di riflessione, formazione e ricerca. La nostra scuola accogliendo tale indicazione, aggiornata al più recente documento MIUR del 14 Aprile 2018 su "Sviluppo professionale e qualità della formazione in servizio", accoglie l'offerta e aderisce a due percorsi di formazione permanente in un'ottica di verticalità curricolare che condivide con altre scuole di diverso ordine e grado, statali e paritarie, presenti sul territorio. Vengono valorizzate sia le acquisizioni di saperi aggiornati agli ultimi approfondimenti di ricerca teorica, sia metodologie di training, in un'ottica di valori di riferimento, destinate ai docenti per diventare abilità inserite nella routine scolastica. L'apporto di docenti universitari specializzati permette di qualificare questi percorsi formativi ad alto livello. Per questo la scuola è entrata a far parte di due accordi di rete:

Crescere insieme: scuola e territorio secondo la legge 107/2015 art.1

comma 71 (Buona scuola) con le scuole statali e comunali del XIII e XIV Municipio per la formazione dei docenti sulle nuove metodologie didattiche e per l'organizzazione dell'evento sportivo "" sul territorio in cui opera;

Circuito CENTOFORM: formazione costante personale docente delle scuole paritarie;

## OFFERTA FORMATIVA

### Approfondimento

Tra i traguardi in uscita la scuola intende raggiungere i seguenti obiettivi perché i ragazzi possano:

1. Sviluppare una buona padronanza della lingua italiana che gli consenta di comprendere enunciati, di raccontare le proprie esperienze e di adottare un registro linguistico appropriato alle diverse situazioni;
2. 2.Avere le capacità per sostenere in lingua inglese e spagnola una comunicazione essenziale in semplici situazioni di vita quotidiana.
3. Saper applicare le conoscenze matematiche e scientifico-tecnologiche per trovare e giustificare soluzioni a problemi reali.



## PTOF - 2025/28

4. Usare con responsabilità le tecnologie in contesti comunicativi concreti per ricercare informazioni e per interagire con altre persone, come supporto alla creatività e alla soluzione di problemi semplici.
5. Acquisire un patrimonio di conoscenze e nozioni di base che li renda capaci di ricercare nuove informazioni. Impegnarsi in nuovi apprendimenti anche in modo autonomo.
6. Essere educati alla cura e al rispetto di sé, degli altri e dell'ambiente. Capaci di rispettare le regole condivise collaborando con gli altri. Impegnandosi per portare a compimento il lavoro iniziato, individualmente o insieme agli altri.
7. Sostenere l'originalità e lo spirito di iniziativa, al fine di permettere la realizzazione di semplici progetti. In grado di assumersi le proprie responsabilità, chiedendo aiuto quando ci si trova in difficoltà e sapendo fornire aiuto a chi lo chiede. Fornire strumenti per orientarsi nello spazio e nel tempo, osservando e descrivendo ambienti, fatti, fenomeni e produzioni artistiche.
8. Far riconoscere le diverse identità, le tradizioni culturali e religiose in un'ottica di dialogo e di rispetto reciproco. In relazione alle proprie potenzialità e proprio talento, sapersi esprimere negli ambiti più congeniali al proprio essere: motori, artistici e musicali.

## INSEGNAMENTI E QUADRI ORARIO

La nostra scuola riconosce l'orario del tempo pieno (40 ore) come unica opportunità di garantire pienamente la formazione della personalità del bambino, tramite un modello scolastico che consente tempi distesi ed adeguati ai ritmi di crescita e di apprendimento, tramite un'organizzazione della classe che prevede anche momenti di contemporaneità delle insegnanti compresenza e lavori strutturati per piccoli gruppi, tramite un equilibrato alternarsi di momenti di studio, di esercitazione, di espressione personale e di rapporti interpersonali. Nel dettaglio di seguito indichiamo per ogni grado e ordine le attività.

### ***Scuola dell'Infanzia***

La scuola dell'infanzia, liberamente scelta dalle famiglie, si rivolge a tutti i bambini dai 3 ai 6 anni d'età.

La risposta al loro diritto all'educazione e oggi si propone come un sistema in evoluzione, che rispetta le scelte educative delle famiglie e realizza il diritto all'istruzione. La scuola propone un'esperienza educativa rivolta ai bambini per sviluppare rapporti costruttivi basati sul dialogo e la collaborazione interpersonale, che solleciti il rispetto reciproco e la disponibilità agli altri; il saper ascoltare, il saper prendere in considerazione e rispettare il punto di vista dell'altro. Compito della scuola è dunque educare il bambino a sviluppare le proprie capacità potenziali e le proprie competenze; insegnare a sostenere le proprie posizioni e opinioni, pur restando sensibili ai punti di vista degli altri; una scuola che prepari e consideri importante il livello qualitativo di apprendimento. La sua finalità principale è quella di promuovere lo sviluppo dell'identità, dell'autonomia, della competenza e della cittadinanza:

- Sviluppare l'identità significa imparare a stare bene e sentirsi sicuri nell'affrontare nuove esperienze in un ambiente sociale allargato, ma anche sperimentare diversi ruoli e diverse forme di identità.
- Sviluppare l'autonomia comporta l'acquisizione della capacità di interpretare e governare il proprio corpo, esprimere in diversi linguaggi i sentimenti e le emozioni.



## PTOF - 2025/28

- Sviluppare la competenza significa imparare a riflettere sull'esperienza attraverso l'esplorazione, l'osservazione e l'esercizio al confronto.
- Sviluppare il senso della cittadinanza significa scoprire gli altri, i loro bisogni e la necessità di gestire i contrasti attraverso regole condivise; che si definiscono attraverso relazioni, il dialogo e l'espressione del proprio pensiero.

La classe è fondamentale sia in termini affettivi che educativi. È il primo insieme nel quale il bambino si relaziona, vivendo dinamiche di socializzazione, conflitto e crescita personale. Diversi studi hanno dimostrato come il legame interpersonale e sociale sia anche uno dei fattori determinanti per l'apprendimento. Il bambino deve trovare in classe un ambiente adatto per vivere le esperienze interpersonali di cui ha bisogno per un sano sviluppo cognitivo, psicologico e sociale.

Le classi sono costituite da alunni con età differenti, che seguono un percorso comune, con uno stesso insegnante.

Questo sistema, relativamente nuovo, è basato sull'assunto che le fasi di sviluppo di ogni bambino siano differenti. Ciascuno studente acquisisce le proprie conoscenze seguendo un ritmo individuale.

Il principale vantaggio delle classi miste è il rispetto del ritmo di apprendimento di ciascuno. Inoltre, relazionandosi a compagni di età diversa, il bambino ha modo di vivere processi di socializzazione più naturali e simili a quelli familiari.

Le classi miste favoriscono la promozione dell'apprendimento sociale, ovvero la possibilità di imparare gli uni dagli altri. I piccoli studenti della scuola dell'infanzia possono inoltre acquisire i meccanismi del "mutuo aiuto" e della "spinta all'emulazione".

Questi raggruppamenti, inoltre, favoriscono l'autostima anche attraverso processi come l'affidamento di un *piccolo* ad un compagno *grande*, che si occupa di lui aiutandolo.

Un altro elemento a sostegno della classe mista è che, potendosi confrontare con compagni più capaci e meno capaci, il bambino ha più possibilità di sentirsi valorizzato nelle sue potenzialità. Egli sembra, ancora, maggiormente in grado di sfruttare la "zona di sviluppo prossimale", l'area di apprendimento in cui le capacità cognitive proprie aumentano, grazie all'interazione con una persona più esperta.

Nella didattica giornaliera verranno svolti laboratori ad hoc che consentiranno raggruppamenti di bambini della stessa età. Soprattutto per i bambini in età prescolare (5 anni) verranno potenziate le attività di: informatica, inglese, spagnolo e musica attraverso percorsi di preparazione alla prima classe primaria.







## PTOF - 2025/28

esperienze degli alunni come punto di partenza e di arrivo dei processi di apprendimento.

### Area matematico-scientifico-tecnologica.

"L'area matematico-scientifico-tecnologica comprende argomenti di matematica, di scienze dell'uomo e della natura, di tecnologia informatica. Si tratta di discipline che propongono modi di pensare, artefatti, esperienze, linguaggi, modi di agire che oggi incidono profondamente su tutte le dimensioni della vita quotidiana, individuale e collettiva".

<b>Discipline/classi</b>	<b>Prima</b>	<b>Second a</b>	<b>Terza</b>	<b>Quarta</b>	<b>Quinta</b>
<b>Italiano</b>	<b>7</b>	<b>7</b>	<b>7</b>	<b>7</b>	<b>6</b>
<b>Matematica</b>	<b>7</b>	<b>6</b>	<b>5</b>	<b>5</b>	<b>5</b>
<b>Inglese (madrelingua)</b>	<b>1</b>	<b>2</b>	<b>3</b>	<b>3</b>	<b>3</b>
<b>Spagnolo</b>	<b>1</b>	<b>1</b>	<b>1</b>	<b>1</b>	<b>2</b>
<b>Storia</b>	<b>2</b>	<b>2</b>	<b>2</b>	<b>2</b>	<b>2</b>
<b>Geografia</b>	<b>1</b>	<b>1</b>	<b>2</b>	<b>2</b>	<b>2</b>
<b>Geografia bilingue</b>	<b>1</b>	<b>1</b>			
<b>Scienze e Tecnologia</b>	<b>1</b>	<b>1</b>	<b>1</b>	<b>1</b>	<b>1</b>
<b>Scienze bilingue</b>	<b>1</b>	<b>1</b>	<b>1</b>	<b>1</b>	<b>1</b>
<b>Musica</b>	<b>2</b>	<b>2</b>	<b>2</b>	<b>2</b>	<b>2</b>
<b>Arte e Immagine/teatro</b>	<b>2</b>	<b>2</b>	<b>2</b>	<b>2</b>	<b>2</b>
<b>Scienze Motorie e sportive</b>	<b>2</b>	<b>2</b>	<b>2</b>	<b>2</b>	<b>2</b>
<b>IRC</b>	<b>1</b>	<b>1</b>	<b>1</b>	<b>1</b>	<b>1</b>
<b>Informatica</b>	<b>1</b>	<b>1</b>	<b>1</b>	<b>1</b>	<b>1</b>



## CURRICULO D'ISTITUTO

### NOME SCUOLA

SCUOLA ELEMENTARE OASI MADRE SERAFINA (ISTITUTO PRINCIPALE), SCUOLA DELL'INFANZIA S. CHIARA D'ASSISI

### SCUOLA PRIMARIA

#### Approfondimento

Il nostro Istituto comprende la scuola dell'infanzia e primaria. Ricopre un arco di tempo fondamentale per l'apprendimento e lo sviluppo dell'identità degli alunni, nel quale si pongono le basi e si acquisiscono gradualmente le competenze indispensabili per continuare ad apprendere nel corso della vita. **Il curricolo** elaborato dalla nostra scuola è senza dubbio congruente con quanto disposto ed evidenziato nelle **Indicazioni Nazionali 2012 e Nuovi scenari 2018**. Pertanto sulla base di detta normativa e considerato anche il quadro di riferimento delle Prove INVALSI, la commissione curricolo (costituita da docenti di scuola dell'infanzia e primaria) propone una progettazione pedagogica condivisa ed unitaria, capace di assicurare una piena espansione dei processi di socializzazione e favorire l'acquisizione di abilità, conoscenze e competenze. L'obiettivo essenziale è quello di motivare gli alunni, creando le condizioni per un apprendimento significativo e consapevole, che consenta di cogliere l'importanza di ciò che si impara e permetta di trovare nell'apprendere il senso dell'andare a scuola. Particolare attenzione è stata posta su come ciascuno degli studenti attiva, usa ed organizza le proprie risorse, conoscenze, abilità, atteggiamenti ed emozioni, per affrontare efficacemente le situazioni che la realtà quotidianamente propone, in relazione alle proprie potenzialità e attitudini. Particolare cura è riservata agli allievi con bisogni educativi speciali, attraverso adeguate strategie organizzative e didattiche. Per affrontare difficoltà non risolvibili dai soli insegnanti curricolari, la scuola si avvale dell'apporto di professionalità specifiche, come quelle di docenti di sostegno e di altri operatori.



## **INIZIATIVE DI AMPLIAMENTO CURRICOLARE**

### **LEARNING BY DOING: THE ARCHITECTURE OF IMPROVING ENGLISH PER PRIMA E SECONDA PRIMARIA**

Il progetto CLIL (Content and Language Integrate Learning) della scuola Oasi Madre Serafina pone l'enfasi nell'integrazione tra la disciplina e la lingua L2. Per questa ragione la lingua Inglese non è vista come un fine, ma come un mezzo per l'apprendimento di altri contenuti disciplinari, che non sia soltanto la lingua straniera stessa.

#### **Obiettivi formativi e competenze attese**

Lo scopo è di perseguire l'efficienza dell'apprendimento di una lingua straniera sin da piccoli, visto che è un processo molto lungo che richiede parecchi anni. La finalità è quella di dare una risposta pragmatica all'esigenza europea di promuovere la mobilità e l'integrazione dei suoi cittadini, abbattere le barriere linguistiche, educare giovani a essere capaci a muoversi e ad agire in un contesto plurilingue che pone nuove sfide socioeconomiche. L'idea principale che accompagnerà l'attuazione del progetto di bilinguismo sarà quella della centralità del bambino, come soggetto che apprende se opportunamente stimolato e motivato. La scelta di attività motivanti e stimolanti favorirà l'acquisizione dei contenuti disciplinari. L'uso di fonti tecnologiche, multimediali e un approccio ludico e sensoriale, con l'utilizzo del code-switching dove necessario, si esplicherà all'interno di un ambiente didattico che privilegia situazioni significative di apprendimento sia esperienziali che affettive.

**DESTINATARI:** gruppi classe

#### **Approfondimento**

**Obiettivi Generali:** Il potenziamento della lingua inglese al fine di consolidare la fluency anziché l'accuracy nella lingua inglese.

**Contenuti:** Geografia: la conoscenza dello spazio e la misura di esso, capacità di orientamento e discriminazione delle funzioni dei luoghi. Scienze: osservazione, interpretazione, esperienza dei fatti inerenti la realtà circostante.

**Metodologia:** La metodologia CLIL ossia l'apprendimento Integrato di Lingua e Contenuti attraverso l'insegnamento di qualsiasi disciplina in lingua straniera costituisce la base metodologico-didattica scelta dalla scuola per raggiungere questo traguardo. Gli strumenti e le strategie operative nella didattica delle sopra citate discipline, (Geografia e Scienze) in lingua Inglese scelti dalla scuola, saranno basati e organizzati sui livelli di apprendimento degli alunni di ogni singola classe e sugli obiettivi specifici di apprendimento di ogni disciplina, che figurano nelle Indicazioni Nazionali del Curricolo.



## LEARNING BY DOING: THE ARCHITECTURE OF IMPROVING ENGLISH PER TERZA - QUARTA E QUINTA PRIMARIA

Nel progetto di bilinguismo della scuola Oasi Madre Serafina l'acquisizione della lingua Inglese ha come presupposto didattico e operativo quello di guardare alla Lingua Inglese non come un fine, ma come un mezzo per l'apprendimento di altri contenuti disciplinari, che non sia soltanto la lingua straniera stessa.

### Obiettivi formativi e competenze attese

Lo scopo è di perseguire l'efficienza dell'apprendimento di una lingua straniera sin da piccoli, visto che è un processo molto lungo che richiede parecchi anni. La finalità è quella di dare una risposta pragmatica all'esigenza europea di promuovere la mobilità e l'integrazione dei suoi cittadini, abbattere le barriere linguistiche, educare giovani a essere capaci a muoversi e ad agire in un contesto plurilingue che pone nuove sfide socioeconomiche. L'idea principale che accompagnerà l'attuazione del progetto di bilinguismo sarà quella della centralità del bambino, come soggetto che apprende se opportunamente stimolato e motivato. La scelta di attività motivanti e stimolanti favorirà l'acquisizione dei contenuti disciplinari. L'uso di fonti tecnologiche, multimediali, un approccio ludico, sensoriale e laboratoriale: con l'utilizzo del code-switching, dove necessario, si esplicherà all'interno di un ambiente didattico che privilegi situazioni significative di apprendimento, sia esperienziali che affettive.

**DESTINATARI:** gruppi classe

### Approfondimento

<b>Obiettivi generali</b>	<b>Il potenziamento della comunicazione in lingua inglese al fine di consolidare la fluency anziché l'accuracy.</b>
<b>Contenuti</b>	<b>Scienze: osservazione, interpretazione, esperienza dei fatti inerenti la realtà circostante.</b>
<b>Metodologie</b>	<b>La metodologia CLIL ossia l'apprendimento Integrato di Lingua e Contenuti attraverso l'insegnamento di qualsiasi disciplina in lingua straniera costituisce la base metodologico-didattica scelta dalla scuola per raggiungere questo traguardo. Gli strumenti e le strategie operative nella didattica delle sopra citata disciplina in lingua Inglese, scelti dalla scuola saranno basati e organizzati sui livelli di apprendimento degli alunni di ogni singola classe e sugli obiettivi specifici di apprendimento di ogni disciplina, che figurano nelle Indicazioni Nazionali del Curricolo.</b>



## **PROGETTO: IMPARIAMO LO SPAGNOLO, HOLA!**

Il progetto intende favorire un interesse ed una disponibilità all'apprendimento della lingua straniera acquisendo una maggiore creatività attraverso l'osservazione comparata di due diversi codici linguistici. Arrivare ad una educazione interculturale per mezzo dell'approccio ad una realtà diversa innescando una curiosità positiva verso il "diverso". Consolidare i processi logici attraverso un secondo strumento di organizzazione delle conoscenze. Acquisire il lessico relativo agli ambiti tematici proposti. Già dall'ultimo anno della scuola dell'infanzia l'insegnamento della lingua spagnola insieme a quella inglese rappresentano una grande innovazione. La nostra scuola si caratterizza proprio sull'insegnamento delle due lingue straniere più diffuse al mondo, affinché gli scolari possano avere già i fondamentali per affrontare al meglio la scuola secondaria di primo grado.

### **Obiettivi formativi e competenze attese**

Apprendere le nozioni basilari della lingua spagnola. Conoscere la tradizione, la storia e la cultura spagnola cogliendo le differenze con quella italiana. Tali conoscenze permetteranno ai bambini e alle bambine, di "aprire" le loro menti verso gli altri e di superare pericolosi atteggiamenti xenofobi. Rappresenta inoltre l'apprendimento, fin dalla giovane età, di un'altra lingua straniera oltre all'inglese che caratterizza il curriculum scolastico dello studente.

**DESTINATARI:** gruppi classe

### **1.PROGETTO EDUCATIVO E DIDATTICO TRIENNALE SCUOLE DELL'INFANZIA: "NUOVI SENTIERI PER CRESCERE" PERCORSI PER PENSARE, CONOSCERE, INCONTRARE**

Il Progetto fa principalmente riferimento alle seguenti tematiche: Salute, benessere e affettività - Educazione scientifica e ambientale- Attività espressive e linguaggi - Cittadinanza attiva - Integrazione e Inclusione. Le Scuole dell'Infanzia strutturano percorsi di apprendimento e si muovono attraverso i territori e i differenti paesaggi delle discipline (Campi di esperienza). Le esperienze proposte fanno riferimento al SENTIERO come metafora, si camminerà insieme lasciandoci sorprendere, si scopriranno meraviglie, si osserverà e si conosceranno cose nuove, nasceranno legami ed amicizie, si condivideranno interessi, gioie sorrisi e fatiche. Tutto questo ed altro ancora si realizzerà attraverso processi relazionali, cognitivi, esperienziali, ludici e laboratoriali, attraverso uscite didattiche nel territorio e attraverso esperienze condotte sia dalle docenti che da esperti esterni. Ogni classe declinerà di anno in anno il proprio percorso educativo e didattico calibrato sui bisogni dei propri bambini e a seconda dei talenti che si vorranno di volta in volta potenziare, sempre muovendosi nella cornice della triennalità.

#### **1. Obiettivi formativi e competenze attese**

L'obiettivo principale è la CRESCITA ARMONIOSA dei bambini: fare diventare grandi i bambini che frequentano la nostra scuola dell'infanzia nel rispetto del corpo, del cuore e della mente, in una dimensione di cittadinanza gradualmente più consapevole; si tenderà allo sviluppo dell'identità e si potenzierà la consapevolezza di sé.

**DESTINATARI:** gruppi classe



## ATTIVITÀ PREVISTE IN RELAZIONE AL PNSD

### STRUMENTI

### ATTIVITÀ

Registro elettronico per tutte le scuole primarie

### AMMINISTRAZIONE DIGITALE

Già da qualche anno la scuola si è dotata di registro elettronico che viene utilizzato dagli insegnanti della scuola primaria come strumento di collegamento tra scuola-famiglia. Diviene utile anche per la trasmissione e conoscenza, da parte delle famiglie, in tempo reale delle attività che vengono svolte in classe dagli alunni.

### COMPETENZE E CONTENUTI

### ATTIVITÀ

### COMPETENZE DEGLI STUDENTI

La scuola, già da qualche anno, è sede accreditata EIPASS, e nelle classi terza, quarta e quinta l'offerta formativa prevede un progetto di alfabetizzazione informatica per ragazzi, i quali al termine del percorso scolastico, potranno conseguire la certificazione delle competenze digitali (EIPASS JUNIOR) sostenendo in sede gli esami previsti. Portare il pensiero computazionale a tutta la scuola primaria. L'Istituto sta potenziando le risorse dedicate al Learning by doing investendo in attrezzature robotiche e in hardware per sviluppare il pensiero computazionale e stimolare la creatività e la logica degli studenti, che trova una sua notevole espressione nella robotica.



## VALUTAZIONE DEGLI APPRENDIMENTI

<p><b>FORMAZIONE DEL PERSONALE</b></p> <p><b>FORMAZIONE E ACCOMPAGNAMENTO</b></p>	<p><b>ATTIVITÀ</b></p> <p><b>Rafforzare la formazione iniziale sull'innovazione didattica</b></p> <p>Destinatari del percorso formativo sono tutti i docenti della scuola dell'infanzia e primaria, che sono iscritti o hanno conseguito le certificazioni informatiche per l'applicazione delle nuove metodologie. L'intento è di fornire ai docenti le Conoscenze base per il buon impiego degli strumenti informatici quali: LIM, Ipad, ecc di cui la scuola è fornita. Formazione quindi sulle metodologie didattiche innovative e sull'uso degli ambienti per la Didattica digitale integrata: conoscere e utilizzare app, software di coding, tecniche per l'elaborazione di uno storytelling.</p> <p>La formazione sarà curata dall'Animatore Digitale e da eventuali esperti esterni e interni. Il fine è di migliorare la collaborazione e la condivisione tra docenti, favorendo l'acquisizione di metodologie didattiche più efficaci per gli studenti attraverso l'utilizzo di canali comunicativi a loro più familiari e consentendo l'integrazione tra le discipline.</p>
---	---

**Criteri di**





**valutazione comuni:**

**Scuola dell'Infanzia:**

La verifica si attua mediante osservazioni sistematiche, schede, giochi motori, grafici, attività manuali. Il Collegio dei Docenti definisce ed approva le griglie, dei descrittori di valutazione dei campi di esperienza e competenze chiave di cittadinanza. Per la continuità scolastica con la primaria, le insegnanti della scuola dell'infanzia si renderanno disponibili a chiarimenti, se ritenuti necessari.

**Scuola Primaria:**

Al fine di ottenere omogeneità nelle valutazioni disciplinari, di rendere trasparente l'azione valutativa della scuola e di avviare gli alunni alla consapevolezza del significato attribuito al giudizio, i docenti della stessa disciplina concordano ed esplicitano in forma scritta, attraverso i criteri di valutazione in base a indicatori e descrittori condivisi.

Il Collegio approva e delibera le griglie di valutazione disciplinari con i relativi obiettivi di apprendimento e descrittori di valutazione.

**Criteri di valutazione del comportamento:**

Il Collegio dei Docenti ha adottato una griglia per la formulazione del giudizio sul comportamento valida per la Scuola Primaria nella quale si definisce in modo chiaro il seguente giudizio:

**MOLTO POSITIVO.** L'alunno/a ha ben interiorizzato le regole della vita scolastica, rispetta l'ambiente, le persone ed ha piena cura del materiale didattico. Partecipa sempre costruttivamente alle attività proposte, mostrando un impegno costante ed una forte motivazione all'apprendimento.

**POSITIVO:** L'alunno/a conosce la necessità delle regole della vita scolastica ed assume comportamenti corretti rispetto all'ambiente, alle persone ed ha buona cura del materiale didattico. Partecipa costruttivamente alle attività proposte mostrando impegno e motivazione all'apprendimento.

**BUONO** L'alunno/a è generalmente in grado di rispettare le regole della vita scolastica ed interagisce abbastanza bene con l'ambiente e le persone, prestando buona cura del materiale scolastico.

**DISCRETO** L'alunno/a fatica a rispettare le regole della vita scolastica e a relazionarsi correttamente con adulti e coetanei. Presta una parziale cura del materiale didattico e dell'ambiente in cui interagisce.

**ACCETTABILE** L'alunno/a raramente rispetta le regole della vita scolastica e non sempre riesce a relazionarsi correttamente con adulti e coetanei. Presta una scarsa e discontinua cura del materiale didattico e dell'ambiente in cui interagisce.

**NON ACCETTABILE:** L'alunno/a non rispetta le regole basiche della vita scolastica e non riesce a relazionarsi con adulti e coetanei. Non ha cura del materiale didattico e dell'ambiente in cui interagisce.



### **Criteri di valutazione degli apprendimenti:**

La valutazione scolastica riguarda l'apprendimento e il comportamento degli studenti e i docenti procedono alle verifiche intermedie, periodiche e finali, in coerenza con le Indicazioni nazionali e le linee guida specifiche per i diversi livelli. La valutazione degli apprendimenti delle alunne e degli alunni frequentanti la scuola primaria è stata rivista già dall' a.s. 20/21 alla luce di un impianto valutativo che supera il voto numerico e introduce il giudizio descrittivo per ciascuna delle discipline previste dalle Indicazioni nazionali per il curricolo, al fine di rendere la valutazione degli alunni sempre più trasparente e coerente con il percorso di apprendimento di ciascuno. Secondo quanto previsto dalle nuove disposizioni, il giudizio descrittivo di ogni studente sarà riportato nel documento di valutazione e sarà riferito a quattro differenti livelli di apprendimento:

- **Avanzato:** l'alunno porta a termine compiti in situazioni note e non note, mobilitando una varietà di risorse sia fornite dal docente, sia reperite altrove, in modo autonomo e con continuità.
- **Intermedio:** l'alunno porta a termine compiti in situazioni note in modo autonomo e continuo; risolve compiti in situazioni non note, utilizzando le risorse fornite dal docente o reperite altrove, anche se in modo discontinuo e non del tutto autonomo.
- **Base:** l'alunno porta a termine compiti solo in situazioni note e utilizzando le risorse fornite dal docente, sia in modo autonomo ma discontinuo, sia in modo non autonomo, ma con continuità.
- **In via di prima acquisizione:** l'alunno porta a termine compiti solo in situazioni note e unicamente con il supporto del docente e di risorse fornite appositamente.

I livelli di apprendimento saranno riferiti agli esiti raggiunti da ogni alunno in relazione agli obiettivi di ciascuna disciplina. Nell'elaborare il giudizio descrittivo si terrà conto del percorso fatto e della sua evoluzione.

### **Criteri per l'ammissione/non ammissione alla classe successiva:**

Le alunne e gli alunni della scuola primaria sono ammessi alla classe successiva e alla prima classe di scuola secondaria di primo grado anche in presenza di livelli di apprendimento parzialmente raggiunti o in via di prima acquisizione. I docenti della classe in sede di scrutinio, con decisione assunta all'unanimità, e previa consultazione e accordo scritto con la famiglia, possono non ammettere l'alunna o l'alunno alla classe successiva solo in casi eccezionali e comprovati da specifica motivazione.

In sede di scrutinio finale il CdC procede alla valutazione complessiva di ciascun alunno, formulata in base a:

1. Risultati conseguiti nelle diverse discipline
2. Valutazione del comportamento sulla base dei relativi criteri
3. Processo e livello globale di sviluppo degli apprendimenti



## AZIONI DELLA SCUOLA PER L'INCLUSIONE SCOLASTICA

### **INCLUSIONE**

La scuola garantisce e favorisce l'inclusione degli studenti con disabilità attraverso attività di scambio e conoscenza, come anche di sostegno e aiuto reciproco. Gli insegnanti di sostegno adottano metodologie che favoriscono tale inclusione, anche in accordo con i docenti di classe, con le famiglie e con i centri che seguono questi bambini. Vengono redatti piani individualizzati sia per i bambini certificati, sia per coloro che evidenziano, per vari motivi, problemi di apprendimento in alcune discipline. La scuola si adopera, anche in conformità alla sua natura e missione, per la valorizzazione delle diversità e l'integrazione degli alunni stranieri.

#### **Punti di forza**

L'inclusione è parte centrale dell'offerta formativa. Tutti i docenti sono coinvolti. Sono predisposti percorsi diversi, funzionali ai bisogni condivisi. I PEI sono strutturati, i Pdp sono redatti insieme alla psicologa della scuola, approvati dal Collegio Docenti, redatti da tutti i docenti coinvolti. I Pei sono redatti in collaborazione l'Ausl e condivisi con i genitori. La flessibilità permette l'adattamento ad ogni singola situazione. La didattica inclusiva prevede attività individualizzate e personalizzate, eventi ed esperienze scolastiche ed extrascolastiche che coinvolgono tutta la classe. Le metodologie si adattano alle diagnosi ed ai bisogni educativi. I PEI, sostenuti da risorse strumentali e professionali adeguate, collegati al curriculum ed alla rete, monitorati ed adeguati con regolarità si rivelano efficaci. Si effettuano incontri istituzionali, secondo necessità.

I docenti sono attenti a monitorare i contesti di difficoltà e a segnalare (insieme all'Ausl) gli alunni con BES predisponendo PDP adeguati e attivando risorse dedicate. I docenti accolgono gli alunni di altra cultura che arrivano in corso d'anno. L'inclusione è promossa da esperienze e incontri fra docenti e genitori, percorsi di conoscenza e valorizzazione reciproca.

#### **Punti di debolezza**

La formazione continua dei docenti, in modo particolare quella riguardante i processi di inclusione dei bambini in difficoltà, richiede molto tempo ed energie che spesso sono impiegate per far fronte alla tanta burocrazia che ancora caratterizza la quotidianità dell'insegnante.

## **Recupero e potenziamento**

#### **Punti di forza**

Per gli alunni con difficoltà di apprendimento, in accordo con i docenti potranno essere previste azioni volte a migliorare e consolidare le loro capacità sia in ambito didattico, ma anche psicologico garantendo un pieno sviluppo e riconoscimento delle loro potenzialità. Quando si riesce ad intervenire e ad avere la giusta collaborazione con le famiglie, le azioni educative risultano efficaci e i miglioramenti si possono riscontrare anche a lungo termine.



**Punti di debolezza**

Non sempre sono possibili interventi di sostegno o di recupero a causa della chiusura o poca collaborazione delle famiglie.

Composizione del gruppo di lavoro per  
l'inclusione (GLI):

**Dirigente  
scolastico  
Docenti  
curricolari  
Docenti di  
sostegno  
Specialisti ASL  
Psicologo**



## **DEFINIZIONE DEI PROGETTI INDIVIDUALI**

### **Processo di definizione dei Piani Educativi Individualizzati (PEI):**

Per garantire agli alunni con disabilità un percorso adeguato e rispettoso delle loro potenzialità, il Gruppo di Lavoro per l'Inclusione (GLI) predispone un Piano Educativo Individualizzato (PEI) e il Piano Didattico Personalizzato (PDP). I docenti redigono i documenti tenendo conto anche delle indicazioni dei genitori e dei diversi operatori (referenti del caso, terapisti...) che intervengono sull'alunno. Il PEI viene approvato all'inizio dell'anno e valutato al termine dell'anno scolastico dal Gruppo di Lavoro per l'Handicap Operativo (GLH) del singolo alunno.

### **Soggetti coinvolti nella definizione dei PEI:**

**Il PEI viene redatto dal Gruppo di Lavoro per l'inclusione**

## **MODALITÀ DI COINVOLGIMENTO DELLE FAMIGLIE**

### **Ruolo della famiglia:**

Il patto educativo docenti-genitori appare fondamentale nella scuola per condividere indicazioni e strategie, confrontarsi su comportamenti e compiti, agire in accordo a vantaggio del bambino nella consapevolezza dei diversi ruoli. La famiglia è una risorsa indispensabile per la realizzazione di un progetto di vita condiviso.

### **Modalità di rapporto scuola**

Informazione-formazione su genitorialità e psicopedagogia dell'età evolutiva. Coinvolgimento in attività di promozione della comunità educante.

## **RISORSE PROFESSIONALI INTERNE COINVOLTE**

### **PSICOLOGO: affiancamento a docenti, famiglie e alunni**

#### **Docenti Curriculari**

**(Coordinatori di classe e simili)      Progetti didattico-educativi a prevalente tematica inclusiva**

**Docenti di sostegno**

**Rapporti con famiglie**

**Docenti di sostegno**

**Partecipazione a GLI**



Docenti curricolari

(Coordinatori di classe e simili)

**Rapporti con famiglie e Tutoraggio alunni**

#### RAPPORTI CON SOGGETTI ESTERNI

Associazioni di riferimento	<b>Progetti territoriali integrati</b>
Associazioni di riferimento	<b>Procedure condivise di intervento per il Progetto individuale</b>
Rapporti con privato sociale e volontariato	<b>Progetti integrati a livello di singola scuola</b>

#### VALUTAZIONE, CONTINUITÀ E ORIENTAMENTO

##### Criteria e modalità per la valutazione

La valutazione delle alunne e degli alunni con disabilità e disturbi specifici d'apprendimento è riferita al comportamento, alle discipline e alle attività svolte nei loro PEI. Pertanto, l'ammissione alla classe successiva avviene tenendo conto del PEI. Le alunne e gli alunni con disabilità partecipano alle prove standardizzate. Il consiglio di classe o i docenti contitolari della classe possono prevedere adeguate misure compensative o dispensative per lo svolgimento delle prove e, ove non fossero sufficienti, predisporre specifici adattamenti della prova ovvero l'esonero della prova. Per le alunne e gli alunni con disturbi specifici di apprendimento (DSA) certificati la valutazione degli apprendimenti, sono coerenti con il piano didattico personalizzato predisposto nella scuola primaria dai docenti contitolari della classe. Per la valutazione delle alunne e degli alunni con DSA certificato le istituzioni scolastiche adottano modalità che consentono all'alunno di dimostrare effettivamente il livello di apprendimento conseguito, mediante l'applicazione delle misure dispensative e degli strumenti compensativi indicati nel piano didattico personalizzato.

##### Continuità e strategie di orientamento formativo e lavorativo:

Considerata la "centralità" dell'alunno, il cui sviluppo è un processo continuo nel corso del quale egli apprende in modo differenziato a seconda dell'età, sono previste, nell'ambito dell'autonomia, la progettazione e la realizzazione di percorsi didattico organizzativi a favore della continuità tra i vari ordini di scuola. Vengono curati i rapporti interni ed esterni, attraverso iniziative finalizzate a: - passaggio di informazioni; - realizzazione di attività comuni; - raccordi disciplinari. Il percorso con la scuola secondaria di primo grado prevede incontri d'orientamento.



## Approfondimento

Il nostro Istituto, ispirandosi alla normativa vigente, persegue la “politica dell’inclusione” con il fine ultimo di “garantire il successo scolastico” a tutti gli alunni che presentano una richiesta di speciale attenzione, anche a coloro che, non avendo una certificazione né di disabilità, né di dislessia - le due condizioni riconosciute dalla Legge, (la storica 104/92 e la recente 170/2010)- fino ad oggi non potevano avere un piano didattico personalizzato, con obiettivi, strumenti e valutazioni pensati su misura per loro. Lo scopo dei docenti quindi, è riconoscere l'individualità, l'unicità, l'originalità di ciascun alunno individualizzando l'intervento educativo- didattico, fornendo l'aiuto più efficace, la risposta più pertinente ai suoi bisogni affettivi, formativi, relazionali, etico-religiosi. I docenti collaborano tra loro e con il resto della comunità educante per far sì che il clima di cooperazione tra adulti si rispecchi anche nel gruppo-classe, cosicché anche gli alunni imparino a responsabilizzarsi, a rendersi autonomi, a lavorare insieme con un'azione di tutoraggio.

Questa è la linea guida della scuola, che poi viene esplicitata in maniera trasversale all'interno di ogni disciplina, e verticale nelle singole classi; naturalmente la continuità educativa è assicurata anche nel passaggio dalla scuola materna alla scuola primaria e si garantisce inoltre un *continuum* con la scuola Secondaria di primo grado.

La scuola, in collaborazione con gli enti territoriali e i centri di supporto pedagogico elabora e attua piani didattici personalizzati (PDP) in ottemperanza alla vigente normativa.

Inoltre, la scuola organizza ogni anno, per le famiglie che lo desiderano screening eseguiti da psicologo e logopedista, per la rilevazione precoce di DSA e BES.

Compito della scuola è quello di perseguire l'uguaglianza delle opportunità formative: la scuola non è uguale per tutti, ma diversa per ciascuno; quindi, deve essere capace di garantire a tutti il pieno esercizio del diritto allo studio, creando i presupposti per il successo scolastico. La scuola, quindi, persegue la valorizzazione delle differenze, promuovendo non una semplice trasmissione di sapere, ma un processo di coevoluzione educativa: gli alunni non imparano dagli insegnanti ma **con** gli insegnanti. Gli alunni in difficoltà imparano dai compagni “bravi” non meno di quanto questi ultimi apprendano dai compagni in difficoltà.

DDI Inclusione: Per quanto concerne la DDI per l'inclusione, si farà riferimento al Pei ed in caso di utilizzo della stessa, il coinvolgimento dei bambini sarà valutato insieme alle famiglie.



# ORGANIZZAZIONE

## MODELLO ORGANIZZATIVO

**PERIODO DIDATTICO:        **Quadrimestri****

**FIGURE E FUNZIONI ORGANIZZATIVE**

**MODALITÀ DI UTILIZZO ORGANICO DELL'AUTONOMIA**

<p><b>Insegnante di sostegno</b></p>	<p>L'insegnante di sostegno crea le condizioni per la piena espressione dell'identità e delle capacità dell'alunno con disabilità: suggerisce percorsi di apprendimento, risorse, ausili, sussidi e tutto quello che può essere utile a ridurre i limiti e gli ostacoli incontrati, svolgendo il ruolo di "supporto", destinato ad evidenziare ai colleghi stessi i nodi metodologici e didattico-disciplinari in cui si inceppa l'azione di educazione e istruzione nei confronti di soggetti in situazione di handicap". (DM 226/95) Sa, inoltre, riconoscere, gestire, contenere le difficoltà di insegnamento che le "diversità" comportano, favorendo le interazioni positive con i colleghi, le relazioni con ciascun allievo e l'interscambio tra gli allievi stessi. Svolge attività sistematica di osservazione dell'alunno, della classe e più in generale dei contesti in cui avviene il processo di integrazione. Impiegato in attività di:</p> <ul style="list-style-type: none"><li>• Potenziamento</li><li>• Sostegno</li><li>• Progettazione</li></ul>	<p><b>2</b></p>
--------------------------------------	--	-----------------





Scuola dell'infanzia - Classe di concorso	Attività realizzata	N. unità attive
Docente infanzia	<p>Le attività proposte vengono strutturate in relazione ai campi di esperienza: <b>IL SÉ E L'ALTRO</b>: attraverso cui i bambini prendono coscienza della propria identità, scoprono le diversità, apprendono le prime regole della vita sociale. <b>IL CORPO E IL MOVIMENTO</b>: in questo campo i bambini conoscono ed acquisiscono controllo del proprio corpo e imparano a rappresentarlo. Raggiungono autonomia personale nell'alimentarsi, nel vestirsi e nel prendersi cura della propria igiene. Affinano le abilità di movimento e coordinazione e apprendono le regole di gioco. <b>LINGUAGGI, CREATIVITA' ed ESPRESSIONE</b>: i bambini imparano ad esprimersi con tutti i linguaggi del corpo utilizzando non solo le parole, ma anche il disegno, la manipolazione, la musica. <b>I DISCORSI E LE PAROLE</b>: i bambini sviluppano la padronanza della lingua italiana ed arricchiscono il proprio lessico, anche confrontandosi con la lingua inglese. <b>CONOSCENZA DEL MONDO</b>: Attraverso le esperienze e le osservazioni i bambini confrontano, raggruppano ordinano secondo criteri diversi. Sanno collocare sé stessi, gli oggetti ed eventi nello spazio e nel tempo. La sezione primavera all'interno della struttura della scuola dell'Infanzia e Primaria risponde ad un'esigenza di carattere sociale, poiché va incontro alle necessità delle famiglie e di carattere strettamente pedagogico, per garantire una continuità educativa nel</p>	2



	<p>passaggio alla scuola dell'Infanzia. Le attività realizzate sono finalizzate a promuovere l'autonomia nelle diverse aree e la conoscenza di nuovi spazi, l'apprendimento e le regole di convivenza, il gioco libero e strutturato e laboratori creativi. Impiegato in attività di:</p> <ul style="list-style-type: none"><li>• Insegnamento</li><li>• Organizzazione</li><li>• Progettazione</li></ul> <p>Impiegato in attività di:</p> <ul style="list-style-type: none"><li>• Insegnamento</li><li>• Progettazione</li></ul>	
--	---	--

Scuola primaria - Classe di concorso	Attività realizzata	N. unità attive
Docente primaria	<p>In accordo con i programmi ministeriali e le "Indicazioni Nazionali e Nuovi Scenari", la scuola persegue l'obiettivo essenziale di motivare gli alunni, creando le condizioni per un apprendimento significativo e consapevole, che consenta di cogliere l'importanza di ciò che si impara e permetta di trovare nell'apprendere il senso dell'andare a scuola. Particolare attenzione è posta su come ciascuno degli studenti attiva, usa ed organizza le proprie risorse, conoscenze, abilità, atteggiamenti ed emozioni, per affrontare efficacemente le situazioni che la realtà quotidianamente propone, in relazione alle proprie potenzialità e attitudini. Particolare cura è riservata agli allievi con bisogni educativi speciali, attraverso adeguate strategie organizzative e didattiche. Impiegato in attività di: • Insegnamento • Potenziamento</p>	9



	<ul style="list-style-type: none"><li>• <b>Organizzazione • Progettazione</b></li></ul> Impiegato in attività di: <ul style="list-style-type: none"><li>• <b>Insegnamento</b></li><li>• <b>Progettazione</b></li></ul>	
--	--	--

**ORGANIZZAZIONE UFFICI E MODALITÀ DI RAPPORTO CON L'UTENZA**

**ORGANIZZAZIONE UFFICI AMMINISTRATIVI**

Direttore dei servizi generali e amministrativi	<b>Rappresenta il cardine dell'Istituto in quanto coordina e promuove le attività scolastiche. Individua e valorizza le competenze professionali e didattiche assicurando la gestione unitaria ed integrata delle azioni e delle operazioni riguardanti l'azione educativa e didattica.</b>
---	---

**Servizi attivati per la dematerializzazione dell'attività amministrativa**

- Registro online [https://scuolaonline.soluzione-web.it/SOL\\_0160/login.aspx?ReturnUrl=%2fSOL\\_0160%2fRegistro\\_di\\_classe%2](https://scuolaonline.soluzione-web.it/SOL_0160/login.aspx?ReturnUrl=%2fSOL_0160%2fRegistro_di_classe%2)
- Modulistica da sito scolastico <https://www.oasimadreserafina.com/>



## RETI E CONVENZIONI ATTIVATE

## ❖ "CRESCERE INSIEME: SCUOLE E TERRITORIO DI CASALOTTI"

Azioni realizzate/da realizzare	<ul style="list-style-type: none"><li>• <b>Formazione del personale</b></li><li>• <b>Attività didattiche</b></li></ul>
---------------------------------	--

**Crescere insieme: scuole e territorio di Casalotti**

Soggetti Coinvolti	<ul style="list-style-type: none"><li>• <b>Altre scuole</b></li><li>• <b>Associazioni sportive</b></li><li>• <b>Altre associazioni o cooperative (culturali, di volontariato, di genitori, di categoria, religiose, ecc.)</b></li></ul>
Ruolo assunto dalla scuola nella rete:	<b>Partner rete di ambito</b>

**AGGIORNAMENTO E FORMAZIONE**

Azioni realizzate/da realizzare	<ul style="list-style-type: none"><li>• <b>Formazione del personale</b></li></ul>
Risorse condivise	<ul style="list-style-type: none"><li>• <b>Risorse professionali</b></li></ul>
Soggetti Coinvolti	<ul style="list-style-type: none"><li>• <b>Altre scuole</b></li></ul>
Ruolo assunto dalla scuola nella rete:	<b>Partner rete di ambito</b>



## PIANO DI FORMAZIONE DEL PERSONALE DOCENTE

I piani annuali di aggiornamento e formazione, deliberati dal Collegio dei Docenti, vogliono offrire ai docenti una vasta gamma di opportunità e si sviluppano nel rispetto delle seguenti priorità: essere coerenti con i bisogni rilevati all'interno dell'Istituto per implementare strategie educative che producano una ricaduta misurabile sull'efficacia della prassi didattica ed organizzativa; fornire occasioni di riflessione sui vissuti e le pratiche didattiche; fornire occasioni di acquisizione di conoscenze utili al miglioramento del rapporto educativo e alla facilitazione degli apprendimenti; fornire occasioni di approfondimento e aggiornamento dei contenuti delle discipline in vista della loro presentazione a livello didattico. Ogni docente parteciperà alle azioni formative deliberate come obbligatorie dal Collegio dei Docenti; inoltre, i docenti, in qualità di professionisti dell'insegnamento, sono liberi di scegliere forme di autoaggiornamento. Nel corso del triennio di riferimento, la scuola si propone l'organizzazione delle seguenti attività formative che saranno specificate nei tempi e modalità, nella programmazione dettagliata per anno scolastico.

### 1. I FATTORI DI PROTEZIONE DEGLI INSEGNANTI. COME RILEVARE E PROMUOVERE IL BENESSERE A SCUOLA.

#### Obiettivi: -

- Informare circa i fattori di promozione del benessere psicologico personale e professionale
- Utilizzare alcuni strumenti di promozione del benessere

#### Contenuti:

- Condivisione di informazioni teorico-pratiche finalizzate al riconoscimento dei fattori protettivi e di rischio personali, relazionali e organizzativi che influenzano la percezione del benessere negli insegnanti.
- Utilizzo di strumenti di rilevazione dei fattori di protezione e di rischio nel benessere a scuola e condivisione in sottogruppi delle possibili azioni di promozione del benessere a partire dai principi e dalle tecniche della psicologia positiva.

<b>Collegamento con le priorità del PNF docenti</b>	<b>Didattica per competenze, innovazione metodologica e competenze di base</b>
<b>Destinatari</b>	<b>Docenti impegnati nella realizzazione delle innovazioni</b>
<b>Modalità di lavoro</b>	<b>Laboratori</b>
<b>Formazione di Scuola/Rete</b>	<b>Attività proposta dalla rete di ambito</b>

**Agenzie Formative/Università/Altro coinvolte****2. FORMAZIONE L'EDUCAZIONE CIVICA A SCUOLA:**

L'obiettivo del corso è quello di aggiornare i docenti sull'insegnamento dell'educazione civica nella scuola, ed applicarla in maniera trasversale in ogni materia.

<b>Collegamento con le priorità del PNF docenti</b>	Insegnamento dell'educazione civica in maniera trasversale
<b>Destinatari</b>	Docenti impegnati nella realizzazione delle innovazioni
<b>Modalità di lavoro</b>	Laboratori
<b>Formazione di Scuola/Rete</b>	Attività proposta da esperto interno

<b>Sviluppo competenze</b>	<b>Obiettivi</b>
<input type="checkbox"/> La legge numero 92 del 20 agosto 2019	<input type="checkbox"/> <i>Conoscere la legge che coordina l'insegnamento dell'educazione civica</i>
<input type="checkbox"/> La costituzione italiana ed i diritti del bambino	<input type="checkbox"/> <i>Approccio alla costituzione ed ai diritti del bambino</i>
<input type="checkbox"/> L'educazione stradale	<input type="checkbox"/> <i>I pericoli della strada e come evitarli</i>
<input type="checkbox"/> Il settore terziario	<input type="checkbox"/> <i>Il lavoro come bene e come risorsa dell'uomo</i>
<input type="checkbox"/> Educazione Ambientale (le risorse della terra, le energie rinnovabili, energia, clima e sostenibilità, i parchi protetti)	<input type="checkbox"/> <i>Saper come tutelare l'ambiente e le sue risorse per garantire un futuro migliore</i>



- L'altro come risorsa e non come nemico
- Far capire agli studenti che le persone delle altre culture non sono nemici ma possibilità d'incontro e di crescita*
- Lo Stato italiano
- Storia della Repubblica, storia della Costituzione, storia della comunità Europea e la Democrazia*

#### **4.FORMAZIONE METODO BORTOLATO APPLICATO ALLA MATEMATICA**

L'Obiettivo del corso è quello di potenziare le conoscenze sull'innovativo metodo ANALOGICO Bortolato applicato all'insegnamento della matematica.

<b>Corso aggiuntivo al PNF</b>	Insegnamento approfondito Metodo Bortolato
<b>Destinatari</b>	Docenti impegnati nella realizzazione delle innovazioni
<b>Modalità di lavoro</b>	Laboratori, lezioni
<b>Formazione di Scuola/Rete</b>	Attività proposta da docente esterno attraverso finanziamenti FONDER

#### **5. FORMAZIONE Promuovere l'intelligenza emotiva a scuola**

Obiettivo del corso è quello di apprendere le tecniche per promuovere negli studenti l'intelligenza emotiva. Essa è la capacità di esprimere correttamente il proprio vissuto, riconoscere le proprie e le altrui emozioni, gestirle e condurle in condotte funzionali, verso di sé e verso gli altri, consiste in una speciale abilità che consente di assumere condotte sociali "coordinate" e un atteggiamento empatico.

<b>Corso aggiuntivo al PNF</b>	<b>Insegnamento approfondito intelligenza emotiva a scuola</b>
<b>Destinatari</b>	<b>Docenti impegnati nella realizzazione delle innovazioni</b>



## PTOF - 2025/28

<b>Modalità di lavoro</b>	<b>Lezioni frontali</b>
<b>Formazione di Scuola/Rete</b>	<b>Attività proposta da docente esterno attraverso finanziamenti FONDER</b>

Il Personale Docente, il Personale Dirigenziale e il Personale Amministrativo, partecipano a corsi di Formazione sulla Sicurezza e sul Primo Soccorso, organizzati dall'Istituto, che si avvale di enti esterni qualificati e riconosciuti.